No 8779 Shanghai Wedensday January 9 1929. THE EASTERN TIMES Published every morning including Sundays

時報

中華民國十八年
一月九日 星期三
今日圖畫時報閱者注意
舊曆戊辰年十一月廿九日
今天二張售大洋三分
第八千七百七十九號

定報價目 本國及日本一個月一元 三個月二元九角 六個月五元七角 九個月八元四角 全年十一元 南洋歐美一個月二元 三個月五元八角 六個月十一元四角 九個月十六元八角 全年念二元 郵費先惠郵票九五折計

廣告刊例 「封面及新聞」一二行起碼每日每行一元四角「圖畫時報」每英方寸每次一元五角地位須於三天前預定「新聞欄內」每日每行四角五分「普通地位」三十字起碼每日每字一分二厘「彩色廣告」加一色手續費十元二色四十元三色九十元四色一百六十元地位格色另預向本館廣告部接洽

本館編輯部設於上海浙江路二十五號(小花園南首)電話中央六一二〇四 營業部設於山東路A字六號 電話中央六一二〇一 電報掛號二五一四 ▲中華郵政特准掛號立券 按照規句特別優待寄發之報

小學校用
算術科掛圖
全套二十幅 彩色精印 31吋×21½吋
——定價五元——
特價三元
勝期二月底截止

□內容分實物圖及解釋圖兩部：關於實物之部，如度量衡器、畫圖儀器、寒暑表、公債股票、郵票、匯票、支票、中英美法俄德日各國貨幣等，均照原物描寫；關於解釋之部，如面積、體積、分數、小數之意義及四則等，均極明顯。

□全圖畫法精緻，彩色美麗。下方均附說明，簡潔易解。編製尤便活用，爲小學校算術科必備之教材。

商務印書館啓

中國國文書畫函授學校招生

本校爲便利歐美留學畢業者補習國文或其他有志研究應用文字或爲深文字或欲以書法謀生活者而設俾學者得實際應用於社會及各機關招生要目如下㈠本校設文言文白話文詩詞法律文公牘文書法分篆法隸法楷法草法行法畫法分設色花卉翎毛山水人物各科男女兼收年齡不限㈡每門學費十八元分交每月四元另加郵費本埠一元半外埠加倍㈢畢業期限一年至一年半㈣凡有志入學者隨時可以報名㈤凡高等小學中學畢業及有同等程度與各機關在職人員不分性別均可入學㈥每門每學期另詳本校簡章函索附郵二分即寄㈦校址在上海法租界金神父路花園坊一百零二號

華東法政大學招考男女生

本校於十八年春季招收大學部法律科一二年級及政治經濟科一年級並專門部法律科一二年級插班生定於一月二十號(即陰曆十二月初十日)在本校考試函索招生章程須附郵票一分校址上海西門外斜橋文廟路有(?)二十二號

董事長方振武 正校長馬相伯 副校長郭衛

中華匯業銀行中國股東諸君公鑒

啓者茲訂於一月九日午後二時假天津法租界三十二號路西頭銀行公會開本行中國股東會議商關於要事件務乞屆時蒞臨爲荷

中華匯業銀行改組委員會謹啓

太極商標

英商 太古車糖公司廣告

敬啓者本廠自重開後所有出品其體質之精美及顏色之鮮明與前無異大約一月十五號左右即有大宗車糖到申近又新出一種金黃色糖亦爲本廠所特製色澤光潤完全蔗製毫無雜質在內不獨清甜可口更能有益衛生也又有糖粉沙糖製糕餅尤爲特色如蒙光顧請向本行帳房接洽爲荷此佈

滬寧鐵路管理局標購機車滑油廣告

本局呈奉核准招商承辦(Lubricating oils)機車滑油有願投標者可向上海北站材料處函索章程

新新有限公司啓事一

敝公司適值三週紀念大減價之際辱承各界諸君踴躍賜顧稠情足感不幸昨日忽有少數不良份子強迫夥伴罷工致礙營業殊深抱歉惠顧諸君希爲曉原

上海 新新有限公司謹啓

新新有限公司啓事二

本公司開辦至今業經三載對於夥伴待遇向稱優厚彼此相安無事雖偶有共產色彩之危險份子混迹店內時圖搗亂然自前員楊官發被當局以共產黨嫌疑逮捕之後其餘夥伴幸未受惑後復有酒菜部不良份子曾糾衆罷工一次然亦旋起旋止不致發生影響去年六七月間及辰店內各部及屋頂花園等處有人散放共產黨萬歲及打倒國民黨傳單會先後發覺爲慎重起見整頓保單各夥友均須一律具立相當保單上至總理下至學徒莫不遵照辦理此亦爲商場普通慣例不料被不良份子乘機煽動風潮遂利用工會名義向本公司提出取銷保單及職員須一律加入工會公司一切規則須經工會同意恢復被開除之不法職員增加新水及特別發給膳費開除不入工會之職員等等苛酷之要求本月四日晚遂將寄宿舍各伴舖蓋強行攫去勒迫各伴實行罷工復將公司門戶嚴行關鎖擅將各貨價目牌子撕壞更於途中強拉夥友程少白等至工會毆打重傷行爲如此公理何在法紀何存除據情呈當局懇求主持公道外並已登報限期一律復工否則作爲自行告退茲恐各界人士未明眞相特此奉聞

上海 新新有限公司謹啓

秦潤卿啓事

鄙人年前在上海有限公司... [illegible]

有正書局大廉價

本局自一月四號起大廉價一個月所有書畫碑帖新年用品中堂對聯屏條一律六折外埠函購原班回件
▲附設廉價部各貨減售一折至五折不等

上海望平街有正書局啓

中華國貨展覽會發還出品啓事

本會審查業已完竣即日起將各項陳列品開始發還各出品人攜帶收據來會領取爲荷

主席委員張定璠 虞洽卿 趙錫恩

民國十八年二月一日

中國國民黨中央日報在首都出版！

社址南京珍珠橋四十二號 電報掛號一一三五

中國國民黨中央日報招聘特約通信員

本報擬於左列各地招聘特約通信員有志應聘者請在十八年一月十五日以前(邊遠各地及國外不在此限)試撰十篇編輯部㈡投稿人須填寫眞姓名及詳細地址㈢凡未經選者恕不作覆

杭州 東京 廈門 香港 廣州 西藏 打箭爐 大連 青島 九江 青海 熱河 齊齊哈爾 營口 蚌埠 合用 桂林 西安 北平 漢口 廣州 天津 奉天 福州 杭州 成都 長沙 開封 太原 蕪湖 迪化 吉林 昆明 南昌 保定 石家莊 迪化 西寧 蘭州 鄭州 濟南 雲南 貴陽 安慶 ... 稿請直寄南京珍珠橋四十二號本社

辦事員

冬日辦事員、於辦公室中、終日工作、復加以水汀溫度之燠熱、每易頭暈腦脹、如有此種現象者、可服虎標頭痛粉、可以無虞、此粉善保腦部之健康、治頭部暈脹疼痛、靈若仙丹也

虎標頭痛粉

主治一切頭痛

總發行上海虎標永安堂

北四川路八十九號電話(北)二七三六

南市代理新開河林大森

各大商店藥房及煙紙店均有出售

電訊

編遣會二次大會

◎編遣會議八日上午九時在國府開第二次大會、出席委員蔣中正・朱培德・王寵惠・王伯羣・戴傳賢・趙戴文・譚延闓・閻錫山・蔡元培・胡漢民・李濟深・孫科・宋子文・李宗仁・何應欽・李煜瀛・張人傑・吳敬恒、列席委員陳季良・王正廷・陳調元・陳儀・王樹常・易培基・周亞衛・陳紹寬・賈敬德・俞飛鵬・曹浩森・孔鐸・賀國光・賀耀祖・劉汝賢・朱綬光・黃應芬・張羣・薛篤弼・孔祥熙・葛敬恩・蔣夢麟、主席蔣中正、報告事項、㈠秘書主任李仲公報告重要文件、㈡主席宣告加推譚延闓爲經理審查會委員、㈢第一集團軍由何應欽報告部隊縮編後情形、軍需署長飛鵬報告收支狀況、第二集團軍參謀長曹浩森、第三集團軍參謀長朱綬光、第四集團軍總司令李宗仁、經理處長張兆棠、海軍代表陳季良、第八路軍總指揮李濟深、東北邊防軍代表王樹常、分別報告各該部隊縮編後情形及收支狀況、討論事項、㈠編遣委員會籌備會提議國軍編遣委員會編制草案案、決議編制內加入常務委員、付審查、再提出討論、㈡主席臨時提議、本會設立臨時秘書處、並附組織規程、請公決案、決議修正通過、（南京八日電）

蘇省政府會議

◎蘇省政府七日開一七六次會議、討論事項、㈠司法行政部函請將江蘇特刑庭經費移作江蘇高等法院添庭及各地方法院添員之用、交財政廳核議、㈠張定璠函辭愚齋公社監察、決挽留、㈠修正財政整理委員會組織條例、㈠推陳耀德爲財政整理委員會委員長、㈠江蘇水利局及附屬機關條例、修正通過、㈠江蘇訓政人員養成所分自治民政財政三組教授、㈠令財廳先撥通志編纂委員會臨時經費二千元、㈠盜匪案十三件、照審查報告通過、㈠聘任鈕永建爲訓政模範區委員會主任委員（南京八日電）

平分會決議案

◎北平政分會八日常會、白崇禧・張繼・方振武・何其鞏・商震、出席、議決案㈠請財部收回電車公司官股董事成命、仍歸市府管理、㈡沛洛津浦鹽斤加價、仍繼續清査、㈢滄縣房山等縣指委越權捕人等事、交省府查復、（北平八日下午七時電）

迎櫬專員宴平當局

◎鄭洪年・林森・吳鐵城等、八日在北京飯店宴張繼白崇禧等、請地方當局援助修築迎櫬大道、定十日在外交大樓續議經費事（北平八日下午七時電）

東北設政務委員會

◎奉天電、東北不設政分會、由保安會改組東北政務委員會、袁金鎧・張作相・萬福麟・湯玉麟・王樹翰・翟文選・常蔭槐・張景惠・袁金鎧・劉哲・莫德惠・劉尚清・沈鴻烈・何成濬・方本仁爲委員、張學良兼主任、皆由中央認可、七日開第一次會議、（南京八日電）

蔣鼎文派員赴豫考察

◎第九師師長蔣鼎文、以第二集團軍種種設施、頗有特長之處、足資借鏡、特組織河南參觀團、前往考察、第一組人員爲該師二十五旅旅長甘麗初、五十團團長蔡敦𤤘、五十二團團長陳琪、師部參謀軍需政訓三處各派一人、已定九日出發、期以一週、五十一團團長劉𢧐請同時赴豫考察、蔣師長以道途較遠、故暫從緩（南京八日下午八時電）

北平商店停業之激增

◎北平市社會局調査今年一星期內商店停業者四百七十七家、（北平八日下午五時電）
◎自一月一日至今、復停閉商店四百七十七家、陰曆年關將屆、恐尚有數百家不能支持、（北平八日下午四時電）

北平民衆因稅重請願

◎宛平民衆代表王哲臣等三百餘人、八日赴政分會省政府請願、市府縣府雙方徵稅、民、堪命、行政權又不劃清、張繼・商震等允負責劃一、（北平八日下午五時電）

許卓然請派艦緝煙土

◎許卓然向省政府報告、外輪送在金門海口起卸煙土請派艦查緝、（福州八日下午六時電）

荷使回國辭行

◎荷使歐登科回國、九日謁商震辭行、（北平八日下午五時電）

行政院會議
易紈士准辭職 梅樂和繼任

◎九日國府行政院第十次會議、出席譚延闓・王正廷・蔣夢麟・孫科・閻錫山・宋子文・孔祥熙・王伯羣・薛篤弼・易培基、報告事項、㈠內政部長呈報即日就職、另訂日期補行宣誓、請鑒核備案、㈡熱河省政府主席湯玉麟、委員張克莊等東（一日）電、報告就熱河省政府主席及委員各職案、㈢財政部宋部長函復、鹽務稽核總分所章程、業經審查完竣、送請鑒核備案、討論事項、㈠決議總稅務司易紈士辭職照准、以梅樂和繼任、由財政部分別任免、㈡鐵道部孫部長提請行政院通令所屬有關係之各部會及各省政府、所有關於航空借款或外人合辦商務航空事項、如目前有各種小部分之協定、一律暫予保留、當否請公決案、議決由行政院通知各處、㈢鐵道部孫部長提議、爲對於國有鐵路、力圖整頓、雖經緯萬端、莫要于先謀各路之經濟充裕、茲爲減省支出、以厚鐵路財力起見、擬請整理期內、所有國有鐵路、需用材料、無論土貨洋貨、一律免徵各稅、限自奉准之日起、以一年爲期、作爲一種特案辦理、是否可行、提請公決案、決議照准、㈣張之江呈請給假一月、遄返故里、整理家務、除開會臨時推定主席外、其普通事務、暫由本會秘書長王維藩代拆代行、祈核准示遵案、決議照准、㈤衛生部薛部長呈送修正中央衛生試驗所組織條例、及其開辦費經常費各預算費、請鑒核施行案、決議通過、㈥衛生部薛部長呈、爲職部前次呈報派員赴晉防疫計劃案內、關於防疫人員郵金一節、經會聲請從優擬議、奉令核准在案、茲由本部參照民國七年四月前內務部原有條例擬定防疫人員郵金條例草案、凡九案、送請鑒核示遵案、決議通過、㈦衛生部薛部長呈、爲星加坡國際聯盟會衛生部於本年二月中旬開第四次會議、擬請遴派學識經驗兼優之衛生專門人員前往與會、所需往返川資、約需洋二千元、請飭由財政部照撥、決議應派員參與、需費二千元、由財政部照撥、㈧教育部蔣部長提案、爲修正大學區組織條例第一條、校長應出席於各該大學區內之省政府委員會、惟出席時職權未經規定、請公決案、議決既爲出席、對於討論一切政務、自有表決權、（南京八日電）

北平請封王占元財產

◎北平政分會八日電天津市政府云、請照本會議決案會封王占元在津財產、（北平八日下午五時電）

武漢准發行市公債

◎湖北省政府核准、武漢市政委員會發行公債三百萬元、利息八釐、年期八年、以營業稅付息、土地稅還本、（漢口八日下午三時電）

戢翼翹過津赴平

◎戢翼翹七日到津、即來平與白崇禧接洽關內奉軍問題（北平八日下午五時電）

閩緝私局長易人

◎閩省緝私局長傅文郁奉令調部、遺缺以陳復接充、（福州八日下午六時電）

江北軍隊之調遣

◎新編陸軍第二師工兵營陳龍光部、八日抵泗陽（清江浦八日下午三時電）
◎二十九旅五十七團三營劉鶴鳴部先後回清江浦（清江浦八日下午三時電）

淮陰反日會查禁日貨

◎淮陰反日會八日開始登記日貨、並會禁出入、該會常委工作認眞、（清江浦八日下午三時電）

駐粵海軍會操

◎七日海軍大會操、出海隊先在虎門伶仃洋演軍、縱隊及禦敵動作、以飛鷹艦爲旗艦、湖山艦爲敵艦、江防隊改九日檢閱、（香港八日下午九時電）

黃部回桂由徐部接防

◎黃旭初部奉令撤防回桂、遺興寧五華龍門河源紫金五屬防地、八路總部令第五軍接防、徐景唐令鄧彥華李務滋的派部隊、（香港八日下午九時電）

別墅牌 香烟

出乎其類

CEA-9

石敬亭過徐赴京

◎石敬亭七日晚由豫過徐赴京、報告點編第二集團軍經過、（徐州八日下午七時電）
◎任應岐部裁兵八日由德州運徐、（徐州八日下午七時電）

武漢駐軍在點驗中

◎點委會八日至十一日點驗武陽夏各軍畢、即往各屬點驗、（漢口八日電）

珠江號飛機赴桂遇霧

◎陳慶雲七日駕珠江號飛機赴桂、至虎門、因霧大折回、定八日或九日再往、十二日前經北海回粵、（香港八日下午九時電）
◎陳策擬九日赴桂、參加運動會、（香港八日下午九時電）

懷遠黨部被搗毀

◎懷遠指委會因破除迷信、打倒城隍、愚民憤怒、遂將黨部搗毀、縣長方然來蚌、謁顧祝同、請派隊前往彈壓、顧派員調查、（蚌埠八日下午六時電）

漢口記者會之決議

◎新聞記者聯合會、七日議決㈠辦新聞訓練班、㈡本會加入反日會委員完全退出、㈢推五會員辦理全國新聞記者聯合會事、（漢口八日下午七時電）

黃鳳岐突佔青城

◎黃鳳岐昨忽派匪二百餘、往佔青城、縣長逃避無踪、暫由商會長楊鴻沼維持秩序、並供給黃部給養、（濟南八日下午九時電）
◎圍攻臨朐之黃鳳岐部、因警團奮勇抵禦、傷亡過多、已潰退益都、（濟南八日下午五時電）

朱家驊離京返杭

◎朱家驊定今晚夜車赴滬返杭、（南京八日電）

日本覬覦我沿海漁業

◎日本水產船俊鶻丸八日到廈、由東京國立水產講習所學生駕駛、經大連沿海岸南來、將調查我南海漁場、拒絕我留學生參加（廈門八日上午十時電）

奉省準期行新稅則

◎據此間可靠方面接得電報云、奉天奉國民政府之命令、決定從二月一日起對進口貨實施新稅則、目下正在準備中、（北平八日東方電）

關內奉軍逐漸撤退

◎關內奉軍六日以來先將第十軍第十二師逐漸開始撤退、是等部隊、豫定開往錦州附近、（奉天八日東方電）

湘贛防共黨朦混

◎何健得金漢鼎電、共黨新製旗幟、希圖朦混、請嚴防、（長沙八日下午三時電）
◎何健商請吳尙劉建緒・王捷俊・三旅長、於軍隊集中後、親自出發前線督勦、（長沙八日下午三時電）
◎第一獨立旅唐圖電告、胡鳳璋部譁變爲匪、將與朱毛聯絡、請分飭堵截（長沙八日下午三時電）

湘省施政大綱再審查

◎十七年度施政大綱、省政府七日提出復行審查、（長沙八日下午三時電）
◎省銀行決設滬漢匯兌處、（長沙八日下午三時電）

湘省稅局防日商偷漏

◎日商起貨、概不完稅、省河統稅局特劃防線、增崗位、防日商偷漏、（長沙八日下午三時電）

湘省訓練自治人員

◎自治籌備處取定調查員一百四十八人、從七日起、分十組、開始研究、科目爲宣傳土地、戶口等十門、研究畢、即分發各縣、（長沙八日下午三時電）

粵省擬組建設討論會

◎陳銘樞擬聘民建財教四廳長及四區善後委員爲建設討論會籌備員、自兼主任、陸興祺爲秘書長、（香港八日下午九時電）

北平公債市況

◎八日公債市、九六開盤二六二五、收盤二六零五、鹽餘七六六、六釐八二二、春節五三七、成交一百萬、（北平八日下午七時電）

痰咳

痰阻而咳嗆 肺傷而致命

肺管積痰・呼吸被阻・哮喘咳嗆・延久必傷肺而致命・未盡天年・竟爲所悞・殊屬不値・然平日多痰多咳多哮喘者・誠能以此……

呼吸香膠

按日含化數片・不出三日・藥力一到・積痰盡化爲水・從大便排洩而出・既不討人厭惱傳染肺病之嫌・且身體從此日益壯健・以享百歲高壽・

▲定價 每盒二元每打廿元

上海四馬路 五洲大藥房 發行

各埠分店及各大藥房均有批售

要聞

日人扣車無可抵賴
西報記者回滬報告

大晚報云、上海字林報記者白村與密勒氏評論報記者史諾二人、前因鐵道部長之邀請、會同該部專員同赴濟南調查日人扣留車輛之情狀、濟南日領事拒絕其入濟等情已誌昨報、除白村先行返滬外、史諾亦於前晚返滬、因得悉彼等專車被日人在距濟數英里之處阻止前進、彼等乃相率下車、祇放空車前進、與鐵道部特派員等不顧日人口頭之反對、仍步行入濟、爲程約三英里、此次調查結果、證明鐵道部長孫科所云日人扣留車頭四十七輛、客車三十三輛、貨車四百五十八輛之說、此項車頭車輛皆在濟南津浦車廠中、另有車頭四個、客車九輛、貨車三十四輛、停於車站車頭房中、最近日人許將車頭二個、客車二十輛取出修理、現所有車輛日人皆藉口須經修理而扣留之、然其中大半皆完好無須修理也、

津浦路黃河橋現始由鐵工修理

四日泰安通信、津浦鐵路洛口黃河大橋、開工修理、已旬日有餘、惟以日軍從中諸多掣肘、故進行極爲遲慢、先係小工工作、僅運輸碎料及修補兩端路基、昨據洛口來人云、於年前二十八日起、已開始鐵工工作、並備有百噸千斤頂八個、準備將損壞之橋身頂起、俾修理損壞之基礎、惟距竣工之期、尙需時日也、

全國反日會召集四次執委會
一月十五日在京開會

全國反日會定期本月十五日在京召集第四次執委會、昨通電各省各特別市反日會、轉電所屬各級反日會、盡量提出意見、以供採納、如有特殊情形、並可推派代表到會、列席報告、

首都商人請願展緩停售日貨
反日會提出討論

首都反日會、曾於昨年發出布告、限令全市各業商、自十八年一月一日起禁止再售日貨、如有違約者、即行嚴拿重懲、乃近各業商人、以所存貨件過多、致一時未能完全如期售畢、如若應命、從此不售、殊於商家血本攸關、誠難受此巨損、故昨日上午、各業商號特集代表三十餘人、赴首都反日會請願、約以舊歷年底爲期售畢、但該會以茲事關係重大、定八日提出第十九次執委會議核辦

日本士官學校送考業已過期
訓練總監部之通告

國府訓練總監部總務廳教育科、爲送考日本士官學校、業已過期、轉發出通告云、本年度保送自費留學日本陸軍士官學校學生、業經查照前軍委會移交案卷分別審核、彙案函送外交部咨行日本外務省、轉達陸軍省查核試錄在案、近來志願自費留日士官學生、呈請給咨送考、仍絡繹不絕、查日本陸軍士官學校入學規定時期、本屆已續送不及、凡有志投考日本陸軍士官學校學生、應俟下屆再行遵章呈請辦理、

神戶之華僑
四千二百六十人

世界新聞社云、擬神戶警署調查、去年該埠外國僑民共有五千六百人、國別三十八、其中華僑最多、共四千二百六十八人、其中除經營各種商業者外、充當廚役者一百〇七名、作漆匠者一百名、又排字人三名云、

留俄學生十五人向中央報到
內有十一人聲明退出青年團

民國十四十五兩年、由馮玉祥派送留俄學生尹心田・祁光遠・江佩章・周元璋・黃克俊・石友信・陳登雲・與岳維俊派送之張子英・王中岳・任至潤・馮午天・馮升雲・及自由留俄之焦績華・榮照等十五人、在俄分學飛機陸軍等科、自中俄絕交後、該生等即被俄政府軟禁、不得回國、前經馮玉祥轉請外交部迭電俄政府要求釋放回國、該生等乃得於去年十二月返國、其中除張子英・王中岳・焦績華・祁光遠・尹心田等十一人、未加入任何黨外、其餘曾被強迫加入共產主義青年團、此次該生等返國後、即遵照中央黨部留俄回國學生報到條例、已向中央報到、並登報聲明退出青年團云、（中央社）

歡迎法國農學家
凡爾賽 杜維羅

法國農業研究院院長專家凡爾賽、與國際專門學校教授杜維羅氏、近赴各國調查農業情形、頃由日本來華抵京、參觀各種農業教育機關、六日新中國農學會特假萬國禁煙會歡迎杜氏、首由李駒君致歡迎詞、並略述該會之宗旨及經過、希望該會輔助一切、以謀中法農業學術之溝通、杜氏當即答辭、略謂鄙人列身農界、對於各國農業特別注意、道經遠東、見其農業之推步、實有賴於該國農學會之努力、貴會有此健全之組織、並抱有毅力、以圖改進中國之農業、是中國農業之發展、亦惟貴會是賴、鄙人對於貴會不但以友誼之贊助、凡願與貴會實行合作之一、俾得與諸同志同力合作、以收互助之效云、席中討論各項問題甚久、至九時始散

世界心理學會九月在美開會
中大教授被邀出席

世界心理學會訂於今年九月一號、在美國耶魯大學開第九次大會、中央大學心理學教授艾緯博士、昨日亦接得該會公函、請其屆時出席、

蘇省各縣監選員定十日出發

蘇省各縣指委會、定本月十五日起舉行各項選舉大會、省指委會已派定倪弼、汪寶瑄、滕固、李壽雍、四委員、及各部處職員二十五人、前往各縣監選、茲悉各監選員已定十日分頭出發、前往各縣監選、

中興煤礦將復工
銀團募債五百萬

棗莊中興煤礦公司、前在滬開股東大會、協商經費問題、嗣因經費無着、特商國內銀行團認募債券五百萬元、充該礦復工經費、業已由魯省政府特派員馬萬言之指導、預定本年一月間開工、查該礦爲魯省最大礦廠、面積在三百七十方里、內部組織、包括工程・電機・材料・礦工事務・營業・鐵路等部、工人在萬名以上、逢量日可出三千餘噸、聞恢復採礦計劃、約分三期、初期每日產三百噸、三月後日採七八百噸、六月後日採二千餘噸、生產依次遞加、至恢復舊觀爲止、（戊辰社）

浙贛鐵路綫覆勘
隊員七人已出發

杭訊、中央建設委員會主席張靜江氏、以値此訓政時期、亟應努力建設工作、所有預定計劃中之浙贛浙閩等鐵路、自宜提前興築、以開發國產工商、而裕民生、以培國本、上年曾請鐵路專家杜震遠來浙籌劃一切、茲悉浙贛（由杭州至南昌）鐵路線、早已測量完竣、惟經過路線、施行工程時、有無窒礙、全路設計、是否適合、原定計劃、均應覆勘、以憑核奪、當派杜震遠爲覆勘隊隊長、專家萬樹芳、暨隊員七人、（均富有經驗學識之工程師）由京來杭、寓西湖飯店、於昨（七日）晨出發覆勘、大約半月後、始可返浙、

天津造幣廠改鑄總理紀念幣
停鑄袁幣

國府爲制一全國幣制、曾於十六年政治會議議決、各省造幣廠一律停鑄袁幣、鼓鑄總理像幣、惟因繪樣鑄模、工鉅需時、在新模未鑄就前、准暫用元年總理紀念幣舊模鑄造、成色重量、暫照袁幣辦理、京浙贛皖粵各造幣廠均遵照辦理、天津造幣廠自應一例、茲聞該廠業奉到通令、領來紀念舊模、即行停鑄袁幣、並經布告商民及公函錢商公會知照、錢商公會已函知各商號、

蘇農廳注意育蠶
廣設指導所

江蘇省農礦廳、對於江蘇蠶絲業積極改良、前以無錫蠶業、稱冠全省、曾派該廳技正孫本忠爲籌備主任、已於去年十二月十八日在錫成立全省蠶絲試驗場籌備處、努力進行、現聞該廳又於未設立蠶桑場之宜興・溧陽・句容等縣、着手設立育蠶指導所、已聘定蔣師[illegible]女士總理指導所一切事宜、又聞該廳所屬省立縣立各蠶場、將於本年春季在吳江・吳縣・無錫・江陰・武進・丹陽・宜興・溧陽・句容・金壇・揚中・新洲等地設立育蠶指導所四十餘處、均已着手進行、

國道設計委員會組織規程

第一條、鐵路部爲規劃國道之建設、設國道設計委員會辦理之、第二條、國道設計委員會以鐵道部派委員三人、各省建設廳廳長或其代表各一人組織之、主任委員由鐵道部長指定、第三條、前條之委員人選、以現任本部及各省建設廳職員與有經濟及工程知識者爲限、第四條、國道設計委員會限於本規程公布後半個月內成立、成立後三個月內將全國重要國道全部路線工程標準建築費預算、以及分期興築計畫規畫完竣、呈報國道設計委員會、并應於前條期間內將下列事項規畫完竣、（甲）建築國道籌款計畫、（乙）兵工建築國道計畫、（丙）經營國道運輸事業計畫、（丁）建築國道機關之組織、（戊）其他關於國道之重要問題、第五條、國道設計委員會設計完竣時裁撤、以後國道設計事宜、由鐵道部建設司辦理之、第六條、國道設計委員會辦事規程另定之、第七條、本規程自公布日施行、

中大擴充校舍
建大會堂與宿舍
美人補助科學經費
建築生物館

中央大學近因學生日漸增多、教室宿舍均感不足、特由行政會議議決撥款二十萬元、爲新建築費、以十五萬元建築大會堂、以五萬元建築宿舍、圖樣現已擬定、日內即開始招標、並限定於暑假前落成、聞大禮堂圖樣、爲最新式、前門爲廊、爲中央大學行政院及大學本部辦公室、中爲大會堂、其面積可容四五千人、後面小房四間、以爲演劇時化裝之用、宿舍建築在該校農場內、面積約二十畝、可住學生二千餘人、又美國羅氏補助該校自然科學經費二萬五千元、現已領得一萬零八百元、該校即以此款建築一生物館、聞不日亦將開工、

中大區師範生 繼續請願免食費

教育部俟部長回京決定辦法

中央大學區行政院前爲鼓勵師範學生學業起見、特將從前學食宿費全免辦法、改爲成績須在七十分以上者、始能享受前項優待、否則祇能免納學宿費、學生方面、則以國家優待師範學生、由來已久、今忽變更、則皆多清貧之師範生、勢必因此而多數有中途輟學之虞、且依此辦法、將來小學教師之造就、亦必發生不良之影響、故迭推代表請收回成命、但行政院方面、以浙江等省早已將免納食費之辦法取銷、蘇省如此辦理、已屬優待、堅不接受學生之請求、故該生等昨又派多人偕同江蘇青年整理委員會代表、前往教育部請願、要求飭令中大恢復舊日待遇、教部以雙方各持理由、不便具體答覆、須俟蔣部長今晨(八日)回京後、始能決定辦法云、又據教部普通教育司長朱經農氏告記者、自師範生待遇發生問題後、教部爲慎重並顧全事實起見、已電各省詢問目下對師範生之待遇辦法、以作決定此事之參考云、(中央社)

皖北阜陽匪災之慘況

蚌埠各界籌備賑濟

蚌埠通信、阜陽毗連豫邊、向爲土匪出沒之所、自豫匪老洋人攻陷全城被焚後、年來兵連禍結、人民久陷於水深火熱之中、去歲又有岳樊兩部到阜、民間供應給養、民力已竭、詎接踵而至之于子發張貴芝活老虎等六股悍匪、率衆數千、於十月九日、竄入西鄉地里城公立橋呂大寨土碑集會龍集新村集龍王堂歐家廟等處、燒殺淫掠、無所不爲、人民死亡枕藉、情形極慘、某軍曾派兵一旅、前往堵剿、至則兵與匪合、旅長張某因之自盡、由是匪勢愈形擴大、至二十日、又忽有著匪李老末李克邦六股悍匪、號稱萬餘人、由豫省竄入阜境南鄉之中村集小曹集老觀巷楊台子戎台子宵台子等處一帶、與張干等匪合股、縱橫燒殺、百有餘里、盤居六十餘日、人民死亡達三萬以上、全家被害者、千有餘戶、其所過之地、村舍爲墟、盡成焦土、溝壑道途、屍體橫陳、骸骨暴露、其拋棄子女無所依止者、更不可以數計、尤最慘無人道者、血刃之外、或以鐵絲貫穿兒童手心、縛之草堆而燒殺之、或裸婦女、以棉絮貼體、沾煤油焚死以取樂、七月駐阜岳軍、正在點編時、匪勢益張、由西南兩鄉佈置數十里、逼近城垣、並竄至茨河鋪行流集周棚閘集滑家集、擬沿阜陽太和邊境、竄入東北渦蒙境內、當時樊部解決、其殘餘正東竄來、與之混合、擾至干老人集干市集武門集蘇集揷花廟一帶、被蹂躪燒殺之地、達阜陽全境四分之三、只餘東南鄉及城內、未罹匪災、四鄉已成匪區、綿亘二百餘里、幾絕人煙、匪去後、村舍焚燬、牛畜耕具無存、二麥未能下種、衣食亦將絕望、被災最甚之集鎮、計七十四處、外尚有四百餘圩寨、此間人士梁鑫九華振聲韓子衡等、鑒於該縣匪災奇重、曾發起組織阜陽匪災急賑會、募捐賑濟、汽車業公會現又發起蚌埠市各界共組阜陽匪災急賑游藝會、擬藉游藝所得之金錢、救流離傷亡待斃之人、特於昨日(六日)邀集各界在該會開聯席會議、到有第一師師部·公安局·總商會·總工會·反日會等二十餘機關團體代表、討論結果、設總務文書交際宣傳游藝經濟糾察庶務監賑九股、由各機關團體分別担任、現在籌備進行、定於一星期後開始云、(元月七日)

南京堯化門盜刦火車

路員薪款萬餘元 盜匪五六十名 乘客財物三千元 軍隊追緝無獲

刦去

◎七日由滬來京三四等車、有滬寧路局發薪鈔洋一萬餘元、派衛兵二名、攜鎗押送、晚九時抵堯化門站、突有大幫土匪、各攜手鎗及手提機關槍、先將車站包圍、斷絕交通、並鳴鎗三十餘響示威、一面將車頭摘去、從容登車、將鈔洋悉數搶去、衛兵因祇二人、不敢抵抗、嗣後復將旅客衣服財物擇尤飽掠、向句容而去、未傷人、十二時車抵寧站、即報衛戍部、一時派武裝憲兵兩連、追蹤捕剿、迄今未回、一般人疑爲事先已有準備、當局極爲注意、(南京八日下午一時專電)

路透社八日南京電、昨夜九時、火車駛至堯化門時、爲匪攔刦、有匪三十名、下車至車站、一部分拘住站長職員並火車衛兵、餘匪搜刦乘客、歷時兩小時許、挾贓而去、火車旋於十一時五十分駛抵下關、南京聞訊、即派兵追匪、迄今未獲一人、

南京通訊、滬來慢車昨(七日)晚十時、在堯化門被刦、盜匪五六十名、攜有手提機關槍盒子砲、被刦去路員薪款萬餘金、三等客車五輛、亦被搜刦、損失在三千金、盜匪開槍數十響、未擄人、長途電話被毀、路警干廷耀開槍拒盜、彈罄、躍車傷左腿、陸有才被擊、發薪員干桂蓀王子游除財物損失外、未受傷、寧夜車加派憲兵四十名、始於今(八日)晨零點五十五分開滬、衛戍司令部今晨五時派兵百名、前往追捕、詳情分記於左、

先搶公款

七日上午九時十分、由滬開寧之三四等慢車、於當晚十時十分開抵堯化門、因路局常規、於每月之七八兩日發放、外埠員役薪金、故該列車附掛有發薪員專車一輛、以便站途經過各站隨時發放、是日車方進站、各工役相將登車領取之際、忽有盜匪一名開槍一響、喝令發薪員干桂蓀王子游勿動、餘盜約三十餘名聞槍聲、蜂湧上車刦奪、將公款一萬一千餘元搶去、再搜索王等身畔財物、

再刦客車

盜等於搶得公款之後、即派四盜將王等看守、餘盜遂分別攔入前後之三等客車內、將乘客稍有價值之財物一併洗刦、計共得二三千金、爲狀雖兇惡、然幸未擄人、

拒盜情形

當車抵站時、隨車武裝路警王廷耀·陸有才聞鎗聲後即知有變、乃出車放槍拒盜、見盜愈來愈衆、乃連開十餘響、彈將罄、知不能禦、乃潛由車後躍下逃避、致左腿跌傷、並將所佩槍支並藏溝渠中、爲盜所覩、命其將槍繳出、干証稱早被奪去、始罷、

盜等布置

是日盜匪約共六十名、均攜有手提機關槍盒子砲勃郎林等武器、大都著短藍布棉襖袴、口音以江北北方爲多、形似工人、事前扮作乘客、混入月台、或藏伏車站附近、待車進站、即由十餘盜躍登機車、將司機火伕等人看守、不許開車、其餘則由盜首率領、分將車站四週及該列車前後包圍、然後以鳥槍爲號、相互響應、分途搶刦、且恐黑夜不辨、隨刦隨呼暗號、據聞係「道德」二字、有如戒嚴所用之口令然、刦畢後、由盜首點名、齊向觀音河方面而逃、盜匪布置、井然有序、亦創聞也、

事後追捕

南京衛戍司令部接據路局緊急報告後、除派楊禧會趕往察勘外、並隨派兵士百名、於昨晨五時開往出事地點捕剿、該軍抵站後、即分途搜捕、但隔時既久、盜已遠颺、聞祇捕嫌疑犯一二名耳、

交通阻滯

各盜於搜刦正酣之際、突聞站內電話鈴聲、乃齊入站長室、將電話毀去、站長看管、並勒令交出公款、所幸爲數極微、損失不鉅、但該列車因盜衆搜刦一小時之久、待其去後、始得西開、其由寧開滬之夜車、因聞警暫行停開、乃急電報告首都衛戍司令部、請加派憲兵四十名、隨車護衛、直延至八日晨零點五十五分、始行開出、於上午十時到滬、離原訂時刻、已緩三小時、其餘各車、均較平日遲到一二小時不等、

事後防範

路局方面自是案發生後、極爲重視、因首善之區、發生如此巨刦案、對於今後乘客之安全及路款之保障、均須妥籌辦法、因定自八日晚起、於往來寧滬夜車上加派憲兵十二名、隨車保護、以防意外、而對於運輸銀兩公款辦法、加以改善、自上年麥根路發薪員遇刦後、即令警務處隨派武裝路警隨身護衛、今此案發生、認爲仍非治本之道、聞以後擬發薪不用現金、改發支薪單、由各站於收入項下就近兌現、然後將支單呈繳帳務處註銷、如此解款及發薪、均可免去危險、

路局呈報

堯化門站站長於出事後、繼夜急電報告寧滬上級當局、車務總管接電後、除派人前往察勘外、並據情呈報蔡兼司長、蔡兼司長除於八日晚親自入京至鐵道部報告請示機宜外、並先電達矣、

傷警赴滬

路警干廷耀陸有才、七日晚因拒盜受傷、當晚在堯站就延一宵、即於八日晨搭乘早快車赴滬赴醫務處請馬綏之醫生醫治、幸受傷不重、已給假三日休養、

京市職業介紹所

籌備已就緒

京市社會局、籌設職業介紹所、已派馮斌中呂家偉負責籌備一切、業已大體就緒、即於本京下江考棚設立辦公地址、開始工作、該所實施方針、擬先規定各項表格、舉行失業登記、再加以精密之統計、根據各種職業上之智識、參照各個人的才性樂趣、家庭狀況、以確定選擇職業、至介紹方法、擬聯絡京滬各地各界人士、合力進行、一俟各項表格印就、即登報通告辦理登記、

公電

◎壽州來電 各報館鑒、皖北匪患、自剿總司令命令各軍會剿後、其著匪李老末一股、約七千餘人、槍約三千餘支、快槍千餘、馬五百餘匹、均攜帶手鎗、由阜陽西南境竄擾壽邱西南之張集附近一帶、擄男女肉票萬餘、奸淫致死者不知凡幾、葉集三十里附近房屋、燒燬殆盡、慘酷之情、不可言喻、敝師第三十六旅旅長朱摶冰奉命調集所部進剿、於二日晚包近葉集、三日晨三面圍攻、該匪集全力拚命頑抗、肉搏衝鋒、激戰一晝夜、因匪衆我寡、至四日拂曉、匪始不支、向西南商城方向潰竄、打落男女肉票七千餘人、斃匪無算、我官兵亦傷亡二百餘人、除仍跟蹤搜剿外、玆以皖北旅外人士誼關桑梓、函電垂詢、不遑一一奉告、特將剿辦情形電達、希即披露爲荷、陸軍第十二師參謀處叩陽、

地方消息

蘇州

新任市公安局長接事

蘇州市公安局新局長鄒駿公、來蘇業已多日、八日晨始蒞局接事、當由陸市長與鄒介紹舊局長殷石笙、辦理移交後、鄒即發表另委蔣鴻光爲行政科長、何鳴鐸爲衛生科長、王本綸爲總務科長、蔣叔璋爲督察長、以上四人、均兼助理秘書、又委黃曦爲秘書、司法科長一席、由張一新蟬聯、現已加委、又混成大隊長左斌纛辭職、遺缺由隊副蔣心存暫代、至各區署長方面、南區張昭准前(七日)已辭職、當經殷前局長派委本局總務科長黃桂芳前往接充、北區王振亞亦有擬提辭呈消息、聞鄒接任後、除閶區許寶光可不動外、其餘東南西北四區、均尚未定、事後有五區五大隊清道夫三四十人、至三多橋殷之寓所門前、請願索餉、清道夫全數約百餘人、共欠五百元左右云、

十五團分駐各鄉

剿匪司令部因吳縣各鄉匪警迭告、特調八旅十五團一三兩營來蘇、于八日晨由縣公安局警察隊爲嚮導、分赴各鄉駐防、計官兵七連分赴七處、第一營駐葑門外郭巷·車坊·甪澄三處、營部設車坊、第三營分駐胥門外橫涇·胥口·光福·渡村四處、營部設橫涇、

總商會常會紀

昨(八日)爲總商會第二十一次常會之期、龐天笙主席、㈠報告二週間工作案、㈡報告吳縣籌還借款所有轉期舊債已均清了案、㈢報告三師棉被借款、暫由本會勉墊一千元案、議決、俟到期時請三師扣還、㈣編製十七年度上半年決算報告案、議決、會支出雖未超過總預算之數、而舊歷年關、各路帳款、需用尙鉅、且收入一項所短尤多、應再函催入會各業商號、將應繳會費、迅予照繳、藉維會務、至臨時支出項下所列籌備國貨銀行經費一款、現在應暫行保留、從緩列入決算、一面仍報告執委會辦理、㈤燭業工會籌備處函請再具證明、呈部核准設立案、議決、函請該業全體照章入會、再行核辦、㈥擬定第五次執委會日期案、議決、定本月二十四日舉行、

冒名檢查日貨被獲

六日晚間有流氓姚得勝施福生蔡福林胡聽培等四人、冒充反日會檢查員、在北門外天后宮附近南貨公所碼頭查獲駁船四艘、內裝南門外恒源泰綢布號日貨百餘件、因分贓不勻、大起衝突、互扭兇毆、嗣被反日會檢查員鄒廷樑查悉、即行喚同崗警、將姚等四人一併扭送公安第五分局訊押、一面報告反日會、轉函公安局、請即依法究辦、據聞此案情節、複雜異常、當日該駁船旁、泊有網船一艘、日間有人見在船內運出江丸甚多、流氓施福生、最先得訊、即糾衆同往檢查、待至夜間、網船開至對岸、施等乃僱舟從旁監視、而蔡福林胡聽培等、亦同往冒名檢查、以致分肥不勻、大起衝突、

平湖

警佐被控撤換

平湖新埭警佐徐同書、被控免職、後任干士傑杭縣人、已於六日蒞平、七日赴新接事、

印花稅改由官辦

平湖及嘉善印花稅、向歸朱次宣承包認辦、現總局收回官辦、令委奉化人卓士安爲平湖印花稅分局長、

無錫

縣長喪偶返粵

孔縣長於本月五日夜間、突接廣東家中來電促回、即於當晚夜車赴寧、向民廳請假返粵等情、已紀昨報、玆悉孔縣長此次所接急電、係報告其李夫人逝世消息、孔君遂於當夜赴寧、向民廳請假、經繆廳長核准給假十天、所有縣府政務、委由代理第一科長林文琴(子桐浙江武義)代拆代行、

飭查搶吃人腦

前月十五日、縣清鄉委員會、奉令執行槍決盜匪正犯劉奇芳孫伯林等六名、當時有賣豆腐花之瘋人某甲、在刑場搶吃腦汁、觀者詫爲怪事、玆悉蘇州高等法院、因閱見上海横行小報、載有當活人腦新聞一則、認爲事太殘忍、且有損壞屍體之嫌、特行檢發原報、令縣偵查核辦、縣政府奉令後、已遵令飭查矣、

常熟

縣長將易人說

本邑縣長吳公耐、自被公民控告後、即赴省向民廳長辭職、玆悉吳縣長撤任、大概將成事實、聞繼任者、係四川人陳毅夫云、

古城返照記 (一一二) (老漢)

時報特有 不准轉載

向兩造問了一遍、他就先開口發落那先生道：你也不要一口咬定人家撒賴、這麼些擺卦攤的、他爲甚麼單單要賴到你身上、你且想想。少年又插口道：是他是他、我記准了是他、你說不是你、這市場裏有第二個悟一子嗎？巡警道：你亦不要鬧了、你這一卦化了幾文錢？少年道：三個銅子。巡警道：可有哩、三個銅子就想買個活神仙嗎？他算一卦說一套話就算對得起你。你還想他負管保來回的責任嗎。況且又不是合八字、批流年、還有個命單爲憑。現在他說沒有給你算過、就是到了官、你也不見得准贏。依我說還是趕緊找人謀你的事是正經。那少年倒無可說、人堆裏又出來兩個和事人、做好做夕把少年勸了開去。衆人都說：老總的話有理、三個銅子眞不够買個活神仙、可是既不能管保來回、三個銅子也是錢哪。於是一閧而散。那先生雖然解了圍、只是好些生意被這一鬧、鬧了個色相俱空。又想巡警和旁人的話若嘲若諷、聽到耳朵裏著實不受用、他這時只可學譚叫天唱珠簾寨、坐在一旁把悶氣生了。老章陸賈看完了這場熱鬧、立了許久、覺得有些吃力、便同到中興茶樓、泡了兩碗茶、休息休息。老章道：那位悟一子向老者說的話、倒像有些道理、不料被那少年一窘就窘到不可開交。陸賈道：這些事你可不如我看得清楚、他對老者先問是替旁人占卦、是自己問的。這「替旁人」三個字內、就有八九分是「病的問題」、病人不能自己出門、所以是旁人代問的多。老者既說是替旁人占卦、那末棋子下面的「疾病災殃」四個字、便用得著了。他又教老者自己翻看、格外顯得神奇。他看老者年歲已高、又知道病人就是他的老伴、老伴當然就是這老頭的老婆兒了。年紀大的人害了病比較得危險性多些。他又看老頭兒衣衫破舊、是個貧寒之家、未必有錢請郎中買藥、所以說就說日子太久、這都是他們江湖上鑒貌辨色隨機應變、這就叫做本領、那裏眞有甚麼未卜先知。老章道：他的手段究竟太笨些、你看捫心處那位大法師、收的卦禮比他有四倍之多、口吐眞言卻不過兩三句空話、外貌是神秘無倫、其實是滑頭不負責任。何必說甚麼東南西北、管保來回太沾滯了、才惹得那少年興問罪之師。當場出彩、費力而不討好、卻是何苦呢。陸賈道：捫心處又當別論、他有關門面大法台够上端架子說空話的資格、這悟一子擺著地攤、是個小生意。只憑一張嘴招徠過往行人、斷不能學捫心處的道貌、所以話就說得多了、言多語失、就免不了惹麻煩。他豈不知少說幾句好、然而關門面也要有些資本、才能裝璜起來、總而言之、馬克斯的話「萬事歸本於經濟」確有道理。愈有錢愈方便、愈沒有錢愈見鬼。老章道：我倒狠佩服那個巡警、說兩句話眞是又簡明又痛快。若嘲若諷、有腔有板、立刻把兩造教訓得無話可說。我們南方的警察辦了也有好幾年了、程度似乎不及。陸賈道：巡警、的確是北京的特色。不但有板有眼、而且在街上判個是非、滿口法律上的名詞、用得圓熟流利、還能恰如其分。北京的巡警還有一種道德上的優點。就是「表同情於弱者」。若是洋車夫同坐車的發生了爭執、他們總是偏袒著洋車夫、即便看準了洋車夫沒有理、他少不得把洋車夫申斥幾句……

◻ ◻ ◻ ◻ ◻

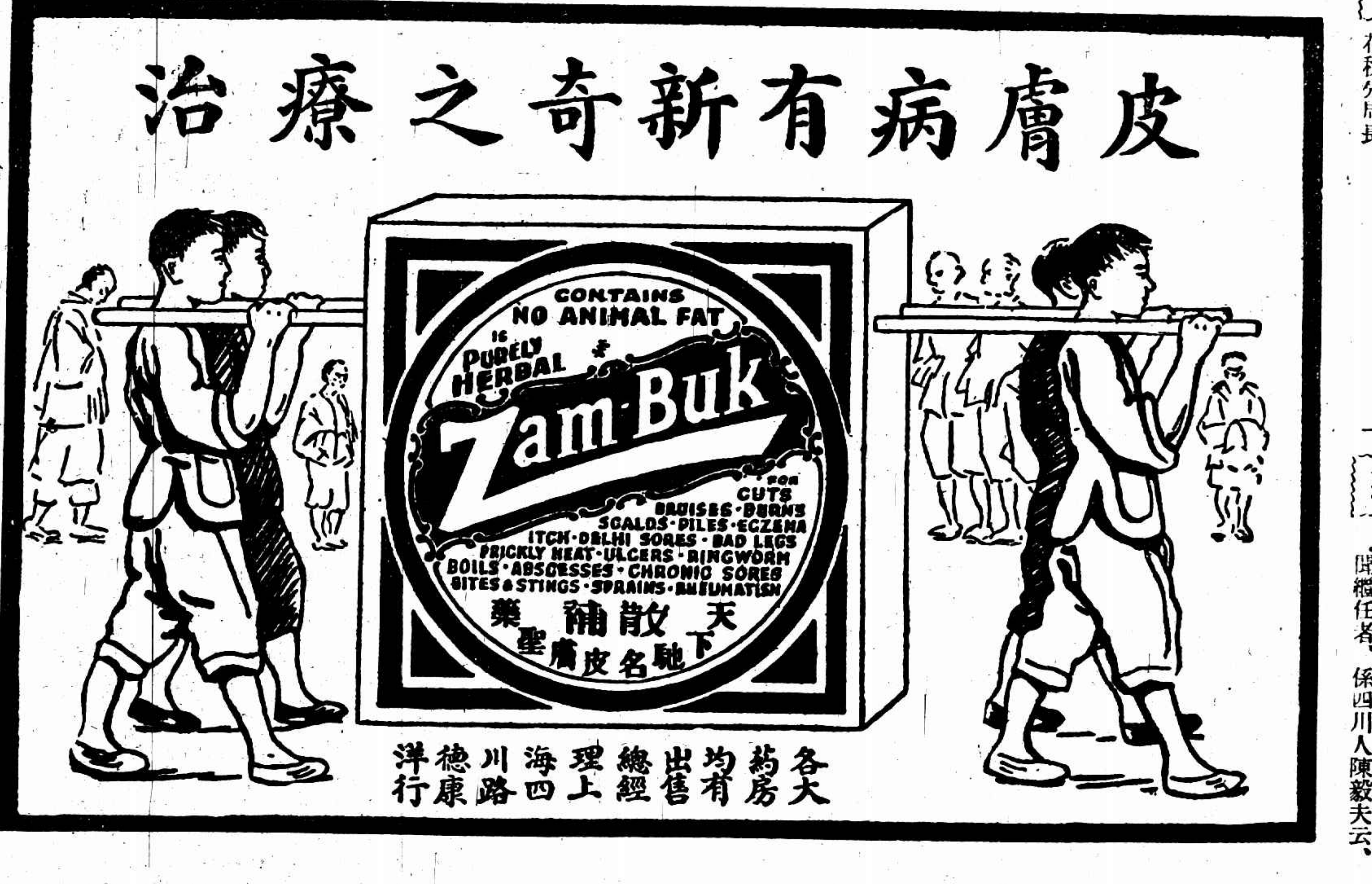

南京

衛戍部鎗決五匪犯

首都衛戍司令部五日槍決匪犯丁壽山陳敬軒韓文起章宗志楊永富五名、玆將其罪狀錄下、㈠丁壽山即丁國楨、率領匪徒數百人、盤踞定遠全椒滁縣之交、約七年之久、燒殺掠搶、不可勝數、即以定遠縣東二區一處而論、即有一十九案之多、近復匿居首都、購辦槍彈、接濟匪徒、迭據定遠縣長定遠縣旅京同鄉會、定遠縣各紳董指名控告、並有定遠縣代表當庭指證各在案、該匪丁壽山、實觸犯懲治盜匪暫行條例第一條第一第五第九第十二第十三各款之罪、應處死刑、陳敬軒係巨匪高八之二架杆、會與丁壽山同夥爲匪、並在洪澤盱眙一帶、率領匪徒、搶架多家、業經供認不諱、該匪陳敬軒實觸犯懲治盜匪暫行條例第一條第一第九第十三各款之罪、應處死刑、韓文起即李玉亭、又名李四太爺、曾於民國十六年八月初四日會同巨匪楊正宗楊永富率領匪徒數十人、將定遠縣李華保地方劉宗愷之長子綁去、勒贖洋陸千七百元、並擊斃劉萬桂劉宗文等、十七年秋該匪在谷里村一帶、又充巨匪孫學廣之副手、所有窩票說票變賣贓物、均係該匪辦理、孫學廣在谷里村組織匪隊時、該匪曾任隊副、業由定遠縣長及區長董事逐一指控在案、並有谷里村紳董及曹廣勝當庭指證屬實、該匪韓文起實觸犯懲治盜匪暫行條例第一條第一第九各款之罪、應處死刑、章宗志原係丁壽山地主、巨匪丁三丁四、曾住該匪家中、窩票說票過付票款、均係該匪所爲、十六年冬月十六日該匪與張有勝等率領匪徒二百餘人、將定遠縣缸窰胡太平集兩村、共燒十六家、又將高皋廟保張維平張維垣張維城房屋焚掠一空、並擊斃冒葵中等、此次來京、係勾結丁壽山架劉汪兩家肉票、業由定遠縣長及地方紳董指控在案、並有滁縣董事當庭指證屬實、該匪章宗志實觸犯懲治盜匪暫行條例第一條第一第九第十二第十六各款之罪、應處死刑、楊永富係丁壽山之姊丈、跟隨壽山有年、曾於民國十六年八月初四日、會同楊正宗韓文起等、率匪徒數十人、將定遠縣李華保地方劉宗愷之長子綁去、勒贖洋六千七百元、並擊斃劉萬桂劉宗支等、此次拿獲該匪時、曾在身上檢出手槍一枝、業由定遠縣長定遠同鄉會、指控在案、並有定遠縣公民代表、當庭指證屬實、該匪楊永富實觸犯懲治盜匪暫行條例、第一條第一第九第十二第十三各款之罪、應處死刑、特簽提該犯丁壽山陳敬軒韓文起章宗志楊永富驗明正身、押赴刑場槍決、

衛生局改組成立

京市衛生局、由前衛生處改組、局長一職、已由京市府呈奉國府任命前處長胡定安充任、胡氏已於一月一日佈告就職、聞內部組織仍舊、僅增設秘書一人、昨已發表韋文白爲秘書、曹志功爲總務科長、劉崇燕爲行政科長、祝紹煌爲技術科長、

寧波

姚北輪遭匪洗刼

寧波江北岸三北輪船公司之姚北輪、行駛寧波穿山舟山間、每日來往一次、五日下午一時、該輪由甬駛往舟山、搭客約有五萬餘人、通商銀行、並托該輪帶鈔洋三千七百元至舟山、及至穿山、照例靠埠、當時即有匪徒六人、喬裝下輪、船離穿山二十餘里之穿鼻洋面、即有匪徒二人、突出手槍開放、勒令船主沈阿鴻開駛慢車、餘匪亦各出手槍、連續開放、並將搭客驅入下艙、後復奔至帳房、將銀洋四千餘元、悉數刧去、旋又下艙將搭客逐一搜刧、刧畢、將銀洋衣飾、撤下預候之匪船、一面勒令老軌將重要機件拆去、投入河中、各匪始下船而去、事後即由船主乘舢板駛回穿山、轉乘永順小輪駛至舟山報告、由該局派平陽輪駛往將該輪拖回、當盜匪開槍搜刧時、並彈傷茶房陳熙光張汝□兩人、現已送穿山醫治、總計損失、不下萬元、該輪已拖至鎮海入塢修理、約二星期後可復航云、

破除迷信運動先聲

寧波市縣黨政軍警法聯席會議議決於十三日舉行大規模破除迷信運動、由市縣黨部市縣政府負責籌備、於六日舉行籌備會、議決是日上午九時在中山公園舉行大會、會畢遊行、並擬於遊行時已將經預定應行搗毀之淫祠偶像、先行搗毀、並由市政府組織寺廟存廢審查委員會負責審查、

餘姚共黨解甬

餘姚縣長胡啓平、於七日將捕獲之共黨梅紀生·梅大生·魯開化·徐飛等四名、解送寧波特種刑庭訊辦、

學生聯合會成立

寧波市中等學生聯合會、昨開成立大會、並選舉執監委員、結果周開福·呂昌俊·周士新·夏功楷·胡勤益·虞儀·胡杏芬·當選爲執行委員、吳蔚·王惟精·王逢菊·當選爲監察委員、陸敦初·童和成·龔祥瑞·爲候補執委、范壽昌·楊欽·爲候補監委、並議決以習樂公所爲會所、經費以各校每五十人繳洋五元、並請市指委酌予津貼、

又獲焚刼蕩湖匪犯

大嵐山嶺多樹密、久爲匪徒出沒之所、自經軍警痛剿之後、尚稱安寧、本月四日、該處代理偵探隊長翁榮生、忽據鄉人報告、江阿興羽黨呂志深一名、匿居土地祠內、圖謀不軌、翁隊長得報後、即會同保安隊六團二營第六連士兵四名、當夜密往捕獲、於五日解至百官團部、旋經章團長於六日晨派武裝兵士數名、押解往杭訊辦、

紹興

請釋誤拘良民

警局偵緝隊前在型塘地方、拘獲盜犯丁桂香等九名、解局訊辦、其中丁桂香·吳阿奎·徐花毛·徐小牛四人、本係積盜、已供認不諱、尚有吳瑞林·丁阿昌·丁阿剛·吳阿茂·徐德友五人、聞係安分良民、一時誤拘、現已由該處公民聯名請求保釋、

南通

狼山大聖可暫存留

通邑城鄉各地、近日一致廢除無稽神像、目前狼山大聖之存廢問題、全縣極爲注重、黨政人員、以狼山香市與江北商務上有極大關係、且自山麓至城、專恃香客生活者、不下五千人、故暫時將狼山大聖存留、

省指委來通視察

省黨務指委倪弼、定八日來通視察、預定九日召集黨員大會、及各團體機關談話會、十日訪問政警機關、視察工廠學校、

紡織業去年獲利

南通各紡織公司、十七年分營業情形、頗爲順利、上下兩期、各公司盈二十餘萬至數萬元不等、

定期劃分自治區

縣政府定九日召集各行政□關代表、劃分自治區、籌備設立區公所、

鎮江

財廳遷鎮之籌備

江蘇省政府財政廳、因亟須遷鎮、特託商會向美孚洋行接洽租用、擬定租金每月五百元、押租三千元、一俟雙方同意、即可實行、

民廳長二次來鎮檢閱

江蘇民政廳繆廳長、日前來鎮檢閱公安隊各節、已誌本報、玆悉繆氏又於七日下午來鎮舉行二次檢閱、

揚州

育嬰小學停辦訊

揚州育嬰堂之育嬰小學、原爲教養兼施主旨、興辦以來、成績甚佳、現聞主其事者、忽擬於本學期終了後、即行停辦、地方人士到已集議、請其繼續、以免學童失學云、

商會分區大募款

江都縣商會因去年時局不靖、軍事期間、措辦給養、籌借餉項、綜計先後用款達八十餘萬之鉅、祇收入各商店五十萬元、其不敷之三十餘萬、均係錢米柴麵等業忍痛負担、曾將商困情形、瀝呈蘇財廳請予撥助、旋奉指令、以公家無救濟能力、飭即自行設籌、七日該會開全體大會時、提出勸募辦法、經衆議決列城廂爲五區、每區十餘人、各設委員長四人委員若干人、分組各向居戶勸募、集腋成裘、藉彌虧空、決定八日實行、當場推定委員長高甸丞等二十人、委員五十二人、並分給黃色徽章以昭鄭重、

松江

防共會正式成立

松江縣黨政軍警組織聯合防共會等情、略誌本報、玆悉該會於八日下午在縣府開正式成立大會、各推辦事員、常川到會辦公、推定縣府爲主任、黨部任宣傳、軍界任稽查車站、警察任稽查船埠、辦公處設在縣府內、定十日起開始工作、

常州

械鬥案關係人被看管

循理鄉發生械鬥案各節、已誌本報、玆悉省府因江陰桃花鄉鄉政局長金尚行、丁墅鄉鄉政局長黃南湖等兩人、身爲鄉政局長、竟敢參與械鬥、率領兩鄉保衛團、至本邑史墅鎮、放火擄人、殊不成事體、已電令江陰縣長申炳炎將黃南湖（即黃竹泉）金尚行二人先行看管、再行澈查辦、申縣長已遵命辦理矣、又聞申縣長又於七日來常、與朱縣長會商辦法、

筵席捐糾紛可望解決

全城各菜館、因教育局實行徵收筵席捐、爭執數日、未有解決、已誌本報、玆悉七日午後、各菜館店主、與各廚司又相率到縣請願、要求改徵爲認、並推沙堰完店主沙幼堂等爲代表、縣府當派財政局徵收課長何理明出爲延見、沙幼堂陳明教育局派員徵收筵席捐、與營業方面、諸多阻礙、請求改徵爲認稅、當時教育局亦派吳佩德到場、說明徵收筵席捐、係奉中央大學院核准、爲地方教育謀幸福、望各菜館勉爲其難、並詢明現在確定全年認捐若干、沙幼堂云、祇能勉力全年認捐四千元、問其認捐辦法如何、沙幼堂答待公會組織成立、將認款四千元、由同業分甲乙丙共同攤派、旋經何課長吳培德着該代表等、先行將認捐辦法用書面由各菜館蓋章呈報縣府核奪、再商辦法、

奔金夜航船被刼

奔牛至金壇夜快船、於夏歷十一月二十五日下午四時、開往金壇、駛經丹陽縣境上興橋地方、突有盜匪四五人、上前喝住、河內水淺、船離岸甚近、盜匪等即一躍登船、逐一搜刼、並剝去皮袍子三件、搜刼片刻、即上岸向呂城一帶逸去、計損失約值三百餘元、

水公安隊續獲二盜

城東水上公安隊第十隊於二十四日在大井頭天寧寺左近、先後拿獲盜匪朱錦春·金連榮·鍾金方等三名、解隊後供出尚有同黨吳實生、住居白家橋鮮魚廟內、鍾金子現居東置橋、韓隊長得供後、即派密探於二十五夜下鄉將鍾拿獲、並起出贓物一併解送隊中、同時又派員押帶盜匪金連榮、到鮮魚廟將吳實生拘獲解隊、閒所起獲之贓物、已經被刼事主陳銓壽及其子媳五人到隊認明贓物無訛、並又據丁堰定東鄉四都六圖河南村村民張振漢到隊報稱、於本年九月二十九日晚十時被刼、於昨日上午十時到隊認明在東置橋鍾金子家起獲贓物、亦有三件在內、韓隊長允將各事主被刼各物、認明取保領回、一面將盜送縣訊辦云、

清江

岳部已首途來浦

新編陸軍第二師岳維峻部、移防清江浦、從事訓練、已詳前訊、二日岳由阜陽致電陳縣長云、本部奉命移防清江浦、工兵營長陳龍光、率隊已於上月二十五日東行、第七團長呂永方、第四旅副旅長田易安、已於二十九日東行、其餘部隊、陸續前進、師部定江日出發、特聞岳西峰冬、

印花稅局改組

淮陰印花稅局、奉省印花稅局令、改組安陰漣泗區爲四縣印花稅局、局長一職、仍以前淮陰印花稅局局長張震寰充任、惟以前係商包性質、現則完全官辦云、

冬防期間盜案迭出

淮陰縣公安局長承季厚、以時値冬防期間、城內外盜案迭出、殊非地方之福、特規定防範盜匪考成辦法如次、㈠凡在各支局境內、發生搶架案件、各該分支局長、隨即撲懲、㈡如發生刼案後、偵緝不能兩星期內破獲、除嚴辦偵緝外、隊長立即撤職、

杭州

公安局長補行就職宣誓

省政府於七日上午九時、在大禮堂舉行總理紀念週、到省府各廳處職員、市府公安局職員、及出席第一二兩組抽調縣長會議之各縣縣長、共約二百餘人、行禮如儀、將委員作政治報告畢、新任杭州市公安局長杭毅補行就職宣誓、十時許禮成散會、

小學教職員待遇解決

杭州市小學教職員聯合會、爲生活日高、要求市府、改良待遇、市府曾有批答、該會認爲不得要領、繼續請願、玆悉市教育委員會日前會議時、關於此案、有詳細縝密之討論、一面並與教職會委員、接洽籌商、以教職會所提增加十六元、（以三十元爲標準）則每年市教育經費、須增加七萬餘元、市府斷無此財力、再四磋商、准加十五分之一、即三十元者加二元、其餘可此類推、然每年市教育經費、已增加九千餘元、至於私立小學補助費、前定每月七百元、現加九十元、共七百九十元、惟所加之九十元、如何支配、則尚待議定、至增加金額、月加五十元、完全係爲增公私小教員之費、聞自十八年二月起實行、雙方均表示滿意云、

湖州

大石橋發生殺人越貨案

南門外大石橋千廣順家、於五日忽來盜匪多人、大肆搶刼、並槍殺主婦及工役一人、事主刻已馳報軍警緝辦、

綁匪擄孩殺人

四日夜城南郭西灣平頭村陸阿祥家、突來綁匪多人、架去五歲小孩、鄰人淩阿本家某雇丁喊捕、被匪槍傷小腹、頃刻身死、匪等沿途至渡善村、又將王發生家生甫百日之嬰孩架去、刻正由被害人報請緝騐、

東橋村賭徒拘禁

太湖東橋村巢匪楊三所開之賭場、終年不絕、屢禁無效、今由南皐橋保安隊、將著名巢湖賭匪黃步貴·陶九銀·唐之傳·唐金榮·沈寶貴·並著匪姘婦高氏（即高三娘）六名、一併拘獲解縣、禁錮儆教院懲戒、

嘉興

裁撤大批長警

禾邑警務、廢弛已久、長警之黽勉從公者固多、辦事不力染有習氣者亦不少、此次縣警察所長莫潤蕙接事後、深知底蘊、故就任後即撤換大批巡官巡長、計被裁者有十餘人之多、即留任者、尚在甄別中、

國貨陳列館之籌備

嘉興國貨陳列館、正在籌備進行、館長周漢卿、已將館址修葺一新、預定二月十日以前正式開幕、各項陳列品正在徵求、俟集齊後即行陳列、各項游藝、已請沈靜之籌備、

國際記載

芳澤口中之對華問題
態度方針依然如故

八日東京電、芳澤公使本日在外務省談及對華問題、大要如左、㈠日本之對華態度方針、毫無變更之必要、此種態度、以後尚須相當延長、繼續保持、故中國方面之態度、若不改變、則現在之中日關係當然不動不變、㈡或謂對國民政府全部懸案解決之關鍵、似在明示濟南撤兵時期、但我政府以爲無明示之必要、故現在並無實行撤兵、或減兵之計畫、因此之故、亦無解決懸案之希望、惟余本人、自有私案、但不便宣布耳、㈢因中日關係在如此之狀態、歷時甚久、故彼此之貿易關係、陷於大可悲觀之傾向、日本貿易業者、於實際上受反日會之打擊、且中國市面上向來日貨所占之勢力、將爲其他外國貨所排擠、但日本政府不認因此而有改變最初方針之必要、㈣英國最善迎合中國人之意、故中英間之關係最爲良好、㈤東三省易幟已實行、政治委員亦已任命、惟實際上仍在向來統治東三省者之掌握、日本政府在□認國民政府爲中央政府以前、所有關係滿蒙□□、仍當以東三省當局爲相手、（東方社）

八日□□電、日本外交當局昨日關於中日關係交涉之方針訓令矢田總領事、其訓電內容大要如下、中日間之形勢、以爲因床次氏之渡華、可望好轉、而事實乃相反、王正廷氏既表示硬化態度、以前關稅交涉、可不必急於從事云、（電通社）

美經濟專家
將來華任顧問

七日華盛頓電、美國務院經濟股主任楊格現已辭職、將偕著名經濟學家與著作家康麥瑞教授前往南京、就中政府財政顧問之職、此二人大約至少將住華五年、楊格乃有名經濟學家、有關於財政之著作、屢膺要職、一九一八年充墨政府稅務顧問、一九一九年任美商部調查西班牙財政狀況之商務專員、一九二〇—二一年充洪都拉斯政府財政顧問、一九二四年在巴黎賠款委員會籌備道威斯計畫時充美國旁聽代表之協助員、一九二四—二五年以專家資格參加美國外債之談判、康麥瑞教授著幣制及財政書籍頗多、一九一七年充墨西哥政府財政顧問、一九一九年充瓜特瑪拉政府財政顧問、一九二二年充駐南美之美國商務專員、（路透社）

東京大連間
定期航空郵遞

八日東京電、日本航空輸送會社、定於四月一日開始東京大阪間之航空輸送、該社之技術課長、特偕航空局之技術課長、赴大連、釜山、京城之飛行場視察、並與關係方面接洽、該航空輸送先將陸軍所撥給之飛機數架、分置於東京、大阪、福岡、京城、大連等處試行遞送郵件、然後再向歐美訂購大型旅客飛機十二架以充航空旅行之用、特向陸軍及民間挑選優秀技師二十名、爲駕駛者人選、大致業已選定矣、（東方社）

東京大寒
病者七十萬人

八日東京電、東京因天氣大寒、受寒而病者甚衆、據當局調查、共有七十萬人、日日死數人、（路透社）

駐尼美兵撤一部

七日華盛頓電、美水兵一千五百名、已奉到退出尼加拉圭之訓令、一俟運輸佈置妥協後、即將出境、此輩水兵已駐尼二年、留駐者此後尚有三千五百人、（路透社）

智利火山噴發

七日阿貝廷京城電、智利火山明爾布科與普易胡兩座、現皆噴發、已有數人殞命、牲畜與產業損失甚鉅、（路透社）

長時間飛行後
體重須減少

七日洛桑吉勒電、飛機疑問號之指揮員稱、如引擎無損、渠尚可久留空際云、機中五人已受醫士檢驗、含得飛行後、體氣甚佳、其唯一之影響、爲天然之疲乏、與體重之減少、自一磅至四磅不等、（路透社）

七日洛桑吉勒電、三引擎福克式飛機疑問號今日降地、計留天空一百五十小時又四十六分、在降落前半小時、指揮員史巴資曾以左面引擎有損爲言、（路透社）

江海關稅務司布告

第一一□二號　爲布告事現奉代理總稅務司令開奉關務署令開嗣後凡中國各種草帽草□□運往外洋時一律免納出口稅如係由他通口岸轉運出洋者亦准由原出口之海關免稅放行惟須由該關飭令報運人具結聲明該貨由於自裝船之日起一年以內出洋設或於限內並未[illegible]復出口處海關[illegible]之復出口單據聲明該貨物確於限內出洋[illegible]中該報運人等該貨應征之出口及復進口正半稅各一道照繳[illegible]口岸非[illegible]洋者仍[illegible]草帽及草帽辮往來通商口岸出口人之征稅還稅辦法取銷但草帽及草帽辮之復進口正半稅各一道等因[illegible]此合特布告仰各商人一體周知可也此布

上海銀行公會會員

四明商業儲蓄銀行

本銀行開設以來歷有年所總行設在上海北京路並設分行於寧波漢口等處其他各大埠均有委託代理機關專營一切兌押匯商業往來各種存款放款以及貼現等業務無不手續簡捷誠信相待其各項特別存款儲蓄可隨時面議並備有新式保管箱庫專爲顧客租藏貴重物品印有章程函索即寄如蒙惠顧無任歡迎　律風號碼營業室中央（六九三八）（六九三九）夜間□□中□（六四〇〇）經理室中央

先施公司

冬季大減價廿一天

由夏歷十一月廿二日起

上海搬場公司

服務最久

車租每小時四元

拆裝搬好　傢俱嫁粧行李

◀上海愛多亞路廣西路角▶

治咳專家

唐拾義

防務久咳丸

◎每瓶一元　世界各埠均有經售◎

第五五一四期

新光 The Eastern Times Pictorial Page 時報

十八年一月九日

盜劫滬寧火車 前晚十時 在南京堯化門

編遣會昨開二次大會各軍報告縮編及收支

行政院議決易紈士准辭職 梅樂和繼任總稅務司

極司非而路匪綁保衛團班長湯應蘭未成

閘北青雲路一婦人死得奇怪 胸前焦黑

市社會局對南洋煙草公司事決定辦法

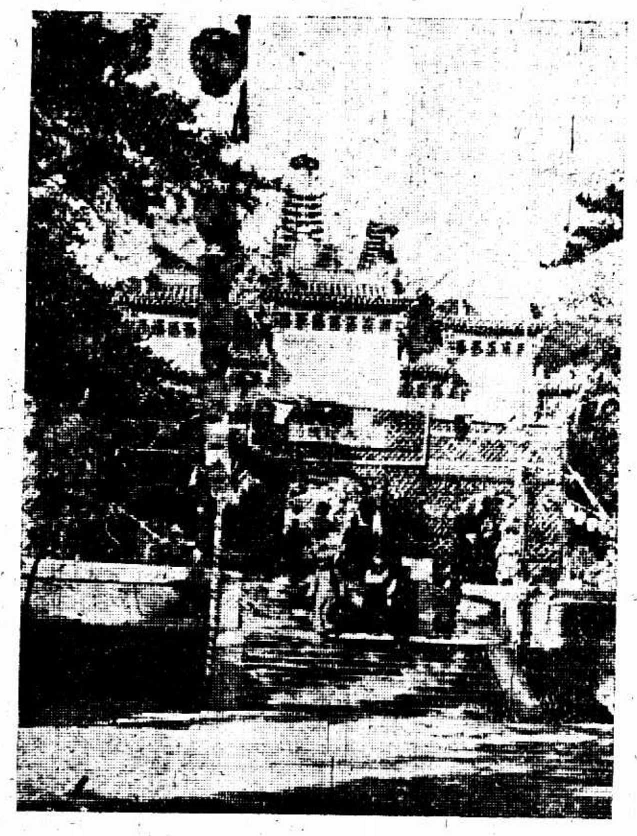

北平西山碧雲寺新年之點綴 真光照相

The Pih Yuan Temple of the Western Hills Peiping was beautifully ornamented in the New Year.

碧雲寺總理靈前舉行新年慶祝禮 ①主席周震鱗②政治分會主席張繼③護靈處長馬湘 真光照

New Year celebration was being held in front of the casket of the late Dr. Sun Yat-sen in the Pih Yuan Temple. ① Mr. Chow Cheng-ling, the Chairman. ② Mr. Chang Chi, Chairman of the Peiping Branch of the Political Council and ③ Mr. Ma Sang Chie of the Guards for the casket.

南京中學慶祝新年由該校戲劇協社表演潑婦 曾魯瞻

The New Year Celebration of the Nanking Middle School being featured by the excellent dram "A Jezebel" presented by the Dramatical society of the school.

上海光華大學附中大西籃球隊赴常熟比賽三戰三勝 左端坐者爲公證人財務局長貴(?)洪右端立者爲貴夫人高女士組織啦啦隊吶喊助威 周振華

The Great Western Basketball team of the Middle School of the Kwan-Hwa University. It recently took a trip to Changshoh and won all the three games played there.

德國女騙術家巴司女士 女士冒稱普魯士之公主及前德國太子私娶之妻室受愚者實繁有徒

Martha Barth, the German imposter, who has cheated a Great number of people by pretending to be the Princess of Prussia and the ex-Crown-Prince's morganatic wife.

上海黃氏女子學社前晚歡迎孟祿博士 ①孟祿博士②馮少山③該社社長黃蒨儀女士 王開照相樓

American educationalist welcomed Dr. Monroe, a distinguished educationalist being warmly welcomed by the Wong's Academy day before yesterday. ① Dr. Monroe. ② Mr. Feng Son-sau and ③ Miss Wang Tsing-nee, the Principal.

白衣巡捕 歐洲各大城因街市車輛擁擠皆謀交通之改良最近巡捕實行穿白制服以便更易切實管理交通

White-clothed Policeman. Many efforts towards regulating the traffic are being made in the great cities. The latest novelty in his direction is the appearance of policemen in white clothes.

法國婦人哈羅馬推 哈氏爲歐洲巨騙其騙款之總額達一萬萬法郎之鉅

Marthe Hanau the French swindler, who has swindled to an amount of approximately 100 million francs.

勒吐精老牌代乳粉

以之哺孩 無異母乳

上海紀載

南洋工人生活堪虞

請將主席派員查帳

社會局已有決定

津貼連工資三個月

工方所組織停業工人救濟委員會、昨晨仍在該廠四樓開工人大會、首由主席蔡宜珍女士報告後、會場形勢緊漲、羣情激昂、當提出各項議案、逐條通過、(一)呈請國府將主席迅派幹員徹查南洋公司帳目、(二)在停業問題未解決前、無論何人決不領取遣散津貼、(三)備函通知總公司即日發給工人每年應得之年終四叢獎金、(四)推派代表赴京請願、(五)派人慰問受傷者之家屬、並予經濟資助、討論至此、主席提出關於秩序問題以及本會所頒布之各項臨時紀律務須切實遵守、以求最後之勝利云、

北豐路新閘職工同志會、自接到各工會聯名勸告函後、即於昨晨召集緊急會議、討論結果、一致主張實力援助、並先推派代表沈信華等向總公司一度交涉、結果公司仍不能再開分廠、

▲社會局決定書 社會局對南洋分廠事業經決定、茲特錄其決定書全文如後、(爭議當事者)勞方、南洋煙草工會、資方、南洋煙草公司、左列爭議當事者、爲南洋煙草公司浦東廠歇業、勞方要求復工糾紛、經本委員會召集調解、得多數委員之同意、特爲決定如左、(主文)(一)南洋煙草公司浦東廠准予歇業、(二)按月計算之長工、除根據勞資協訂條件、由廠方發給二個月津貼金外、再由廠方發給工資一月、(三)日工件工在該廠工作連續滿一年者、作長工論、亦得享受第二項之權利、其津貼金計算法、以各該工友最後三個月工資平均數計算之、(理由)本案據南洋煙草公司襄理簡英甫在本委員會席上報告「歷年營業退縮、金融周轉不靈、十七年度失去江浙皖三省營業處、損失兩百萬元、加以帝國主義者之經濟侵略、舶來品之競爭、影響更大、公司處此環境之下、殊難維持、爲顧全公司大局起見、不得不將浦東廠收縮、以資補救、至於關廠後、對於處置該廠工人辦法、以根據勞資協訂條件丙項待遇第一條之規定、發給長工每人津貼金兩個月」等語、復據勞方代表張運生張耕春等報告「廠方歷年盈餘、雖十七年底損失一百八十餘萬、但因用人不當、失去江浙皖三省營業處、並非營業清淡之故、所以全體工人要求復工、且廠方在歇業前、並未依照上海職工退職待遇暫行辦法第六項之規定、不於一個月前通知工友及呈准社會局、乃於逼近年關之際、突然關廠、工人尤爲恐慌、全體工人以廠方無關廠之必要、而驟然關廠、非要求復工不可」等語、再詢資方、則謂復工萬難承認、津貼稍可磋商等情、據此、查南洋兄弟煙草公司對於浦東廠如可維持、自不願意歇業、在十七年度、公司損失二百萬元、勞方認爲事實、今資方既爲顧全整個公司之大局起見收縮浦東廠、似應諒其困難、而准予停歇、惟未照本市職工退職待遇暫行辦法第六項之規定、不於事前呈准社會局及通知該廠工人、而出於突然關廠、手續更欠完備、故對於退職金問題、除根據該廠勞資協訂待遇條件兩項第一條之規定、按月計算之長工由廠方發給津貼金兩個月工資外、再由廠方發給工資一月、以補工友之損失、至於日工及件工在該廠工作繼續滿一年者作長工論、亦得享受本決定書第二項規定之權利、其津貼金之計算、以各該工友最後三個月工資平均數計算之、根據上述理由、得多數委員之同意簽字、特爲決定如主文、主席委員郭永熙印、委員簡英甫押、委員公安局代表龐凋朔印、委員市黨部代表黎炎培印、委員馮少山印、委員蔡運生、委員趙知三、紀錄員陳思仁、

新新事已成僵局

第二日調解仍無頭緒

▲調解仍無結果 昨日下午二時、社會局繼續召集調解、列席者市黨部民訓會黎秘書、社會局徐眞、資方鄺贊蔡蔭喬、勞方干萬良姚晉仁、結果因資方態度强硬、雖經濟公展局長親自勸解、毫無結果、

▲職工重要會議 昨晨十時、罷委會召集、花園旅館酒樓三部職工重要會議、討論重要問題、議決(一)派員慰問罷工工友、(二)通過援助方法、(三)準備、下午二時在南市開罷工委員會、議決(一)致函南京路商聯會解釋公司狡計、(二)呈報各級黨部述明憑自由主動壓迫工友詳情、(三)駁復公司荒謬啓事、(四)準備最後手續、

昨日經新新工友罷工後、援助慰問者日多一日、昨日經濟援助者有製茶工會等十餘團體、

▲公司態度强硬 新新公司昨日致函社會局、略謂此次敝公司職工罷工、并未預得貴黨局許可、實屬違反前月上海黨政軍聯席會議不許罷工之命令、[illegible]

財部取締抵押國稅

募債須經政府批准

市政府昨奉國府財政部通咨取締抵押國稅原文如下、案准國民政府文官處函開、奉國民政府令開、建設伊始、統一財政規劃、實爲要圖、嗣後各省市政府以國稅抵借國內款項或募集省市公債、均應將需募債額及基金辦法條例等、咨由財政部核明、呈候政府批准、方准發行、其於各項稅款如有指定抵借款項者、未於事前呈准核定、概不發生效力、各省管理國稅機關長官如未奉有財政部命令、亦不得擅許抵押、此令等因、除公布並分函外、相應錄令函達查照等因、准此、除分行外、相應函請貴政府查照、並轉所屬各機關知照、

土案補傳關係證人

江安運土案已定本月十日下午二時繼續審理、昨日地方法院派警送達各關係證人等傳票、計警備司令部偵查隊偵查員許金清王斌王祝民及傅自先李存正等、惟傅等尚在總司令部、故已函寄該部轉飭到案、

房客覓保難行

閘北房總會建議市政府

新遷時報警團調查

閘北房客聯合會總會近以國民政府頒布懲治綁匪條例第五條、前半「凡房屋出租房東須取得房客之切實店保」一節、認爲窒礙難行、昨特具呈市府請求變通條例、以取銷房東必須取得房客切實店保字樣、准令大房東或二房東於房客新來之際、須即申報當地警察關局調查、

十六舖一帶商店

憂房東不任房捐

請商會轉懇當局收回成命

南市十六舖洋外馬路鹹瓜街小東門一帶商號、如元泰裕隆毛豐興永昌祥[illegible]

市民銀行換給股票

華聞社、中華市民銀行會於上年開業時、委託匯業銀行代收股款、現匯業銀行因整理行務休業一月、持有股款收據各股東紛紛向市民銀行請求換給股票、以資信守、經董事會議決、准於即日起、凡持有匯業銀行發給之股款收據、可逕向該行換取股票、以一星期爲限、

兩項工程招工投標

市工務局現有敷設中山路溝渠及建築黃浦江[illegible]、凡有意承辦者、可於本月十一日以前至南市該局領取圖樣章程及說明書、(每種每份收費一元)照章投標、十六日下午二時即在局內當衆開標、[illegible]即比較其最適宜者、再決定購買、聞大約夏間即可動工建築、

總商會 爲製蛋廠請減稅

總商會呈文財政部、[illegible]

[illegible]數百戶、昨致滬南東區商聯會函云、[illegible]

五卅慘案舊事重提

公墓董事會電請國府交涉

五卅公墓董事會主席虞和德干孝賚昨電國府蔣主席、臚陳五卅慘案經過、請嚴令主管機關、向有關係國從速交涉、務達十三條要求全部履行之目的、

日貨實行充公

反對私辦中日交涉

反日會六十四次執委會議、討論(一)檢委會來函爲檢查新件之[illegible]

滬寧路將發售臨淮通車票

鐵道部亟謀各路聯運之統貫、以故令津浦滬寧兩路局自本月十六日起、開始發售往來上海臨淮關之聯運通車票、

市府新址業已租定

另建新屋地址正在物色中

市政府以楓林橋辦公處不敷辦公、將暫時遷入南市新普育堂、曾誌各報、茲悉市政府已將新普育堂租定、每月租金一千五百元、定一年合同、共付一萬八千元、合同已於日昨簽字、現正着手清理各局舊址、定三月內即行拍賣、因新普育堂係暫住一年、在此一年中、將拍賣各舊局之款及市府另籌經費、以之建築一偉大完善之市政府、其地點、市政府職員有主在南市者、有主在閘北者、張市長已命人赴南市閘北一帶覓倉、俟覓得相當

鴻章廠職員會組織

麥根路鴻章紡織染廠全體職員、推舉代表、組織鴻章職員會籌備會、已經就緒、明日上午十時、在該廠開成立大會、

華生電器工會改選

華生電器工會、昨開第三屆選舉會、結果選出執行委員葛壽根沈再昌曹赤善、當即宣誓就職、

文電擷要

海關華員聯合會、昨備文呈請中央黨部國民政府主席、行政院長財政部長准免易紈士代理總務司職、妥委繼任人員、(反對懷德繼任)並請採納五中全會時該會對於海關行政之整個收回辦法、

總商會呈文國府、述保育獎勵國產意見大要爲(一)苛捐雜稅宜盡行廢除、(二)出口稅宜分別減免、(三)國內重要原料宜採保護政策、(四)舉辦出廠稅時應發還原料稅及給予獎勵金、(五)國內大規模工廠宜由政府提倡撥給補助金、

盲目殘廢人可憐

既無救濟院

迷信事業可暫緩取締

普及科學後自會淘汰

[illegible]而全國盲目殘廢之人、[illegible]有盲啞學校、有殘廢救濟院、[illegible]乃最近政府當局、竟有將卜筮星相一律取締之舉、[illegible]

縣政府布告徵收房稅價目

上海縣政府布告、查接省令內開、查該縣屠宰稅本廳前經令委張際承辦、當經飭令照章辦理、不准絲毫浮收、茲據該員面稱、上海肉業不免仍多誤會之處、用特聲明定章、豬每只徵正稅大洋四角、羊每只徵正稅大洋二角、地方附稅照案辦理、此外不得增收分文、除再飭該員切實遵辦外、合亟令仰該縣長迅即布告肉舖等周知、切切此令等因、奉此、除分令各鄉行政區遵照外、合行布告仰肉商等一體知悉、如有格外浮收、許即指名呈究、

東南大戲院

建築於南市

黃金榮杜月笙等實業[illegible]鑒於滬上大規模之影戲院、咸萃集於西北一帶、東南方面、市況繁盛、而影戲院尙付缺如、因糾合同志、組織鴻祥股份有限公司、自建一所大莊嚴之東南大戲院、於交通便利之法租界民國路上、(小東門北舟山路口)由潘世製工程師仿歐美最新戲院方式繪圖、現已鳩工建造、年內可告竣工、

爲虹口貧民 設立施醫局

虹口東漢陽路[illegible]社、以虹口人煙稠密、貧戶居多、特行延聘內外科蘇志鵬宋子友兩醫生、設立施醫局、定於本月十一日開診、不取分文、

于能模回國

于能模、浙江[illegible]人、北洋大學法科畢業、後往法國留學、今夏卒業於巴黎大學之國際公學研究院、茲已偕其夫人搭法國郵船公司之亞多斯第二號回國、

比使今晚赴京

比國駐平公使華洛思、已於昨日上午十時許抵滬、據比總領事阿候特通知外交部駐滬辦事處、華使准今晚偕秘書紀佑穆赴京拜會王外長、即於十日晚乘平浦車返任所、

東沙島舊案 家屬再請願

民國十四年三月間、全國海岸測量局巡防艦率海軍部令、建築無線電台時、[illegible]

八鄉戒煙所 暫設於閔行

上海縣鄉方[illegible]管理處、昨邀各鄉行政局長暨市區委員開聯席會議、討論補助慈善[illegible]案、議決將經預算冊內補助慈善經費銀二千二百元移充戒煙所經常費、戒煙所暫借設於閔行孤兒院內、由八鄉公推蔣[illegible]爲主任、

何玉書赴南通

親合醫梁

江蘇農礦廳長何玉書日前來申、昨日赴吳淞[illegible]演講、[illegible]即將轉往豐城阜寧一帶考察[illegible]、半月後方回京、

大光明 映香艷巨片

靜安寺路[illegible]十號大光明[illegible]影院、最近又運到一香艷巨片、曰「巴黎春色」、其佈景之富麗、歌舞之動人、與人物之優美、超出一切艷情片之上、准今日起、連映一星期、

圓明園路角 將開影戲院

有某華商自以十七萬五千元購受圓明園路圓明影戲院後、昨晨十時又將蘇州路圓明路轉角之東方汽車公司地址購去地基一●三二五畝、價洋十六萬元、此地作何用、未能探悉、聞新購屋址[illegible]將改爲影戲院、

國貨游行會之一瞥

工廠加入八十餘家

閘北國貨流動展覽會籌備之第二次國貨游行大會、已於昨日在閘北方面舉行、該會中栢堅劉勳草督察侯指揮一切、范更新殷[illegible]自由車疏濬交通、公安局第四區[illegible]維持秩序、游行次序、(一)國旗旗及「閘北國貨流動展覽會」白布橫幅一面、(二)軍樂隊、(三)各工廠之國貨游行隊(四)軍樂、(五)口號(一)提倡國貨、(二)愛用國貨、(三)製造國貨、(四)國貨救國 下午二時中新民路該會會場出發、經過北站●寶山路●寶興路●太通庵路●及永興路●共和新路●[illegible]路●恒豐路●大統路●秩序井然、觀者萬人、

此次游行大會、工廠參加者、計南洋煙草公司●冠益食品公司●南陽寫皂廠●光明熱水瓶廠●雜一毛織廠●[illegible]綢緞十廠●國民實業社●華東織浩廠●利華棉織廠●[illegible]●[illegible]公司●勝德花邊廠●恒德綢布廠●瑞泰手帕廠●[illegible]●八十餘家、南洋煙草公司並派汽車一輛沿途分贈大聯珠香烟[illegible]、其他如南陽皂廠之[illegible]所裝各種[illegible]止、

參加武漢國展會須緩期

上海廠商參加武漢國貨展覽會一事、上海國貨售品部因陰歷年頭歲尾關係、須至三月一日、方可蒞漢參加、以二星期爲限、並規定二月二十日爲出發日期、

縣指委令各區黨部分期選舉

上海縣黨務指導委員會通告、案奉省指委會規定本縣代表大會、及省代表大會、代表初選大會、自一月五日至十五日內舉行、業經本部確定各分部、各級代表、選舉大會舉行日期如下、第一區一月九日、第二區十日、第三區十一日、第四區十二日、第五區十三日、第六區十四日、仰各區同志一體知照、屆時隨帶黨證出席選舉、

瘋科趙南石

贈送 治瘋草

[illegible]

商總會決定三省籌賑辦法

各路商界總聯合會昨開豫陝甘三省賑災委員會、議決(一)籌捐方法分爲四項、(甲)(特別捐)以各商號營業收入項下提出百分之一作爲賑款、其提[illegible]

人道互濟會嫌疑犯拘獲四名

市民訓會以本埠發現反動份子組織人道互濟會、前日下午在四川路青年會殉道堂擅自開會、派員前往切實查察、其詳細情形作成報告如下、職等于一月七日下午一時、奉命持公函親交臨時法院院長何世楨、並將告該人道互濟會擅自開會、圖謀不軌、早經取締在案、當經何院長面允負責禁止開會後、復會同市公安局孟股長向公共租界捕房接洽妥當、下午二時半帶同探捕赴四川路青年會拘拿該人道互濟會首要各犯、詎知該會被臨時法院禁止開會、首要各犯已聞風逃避、因此祇捕獲嫌疑犯三名及宣傳品多種、繼時又赴海寧路該會會址拘獲嫌疑犯一名、自稱係彩印工會茶房、同時將該會所有證物一併帶抄、五時赴彩印工會查得有嫌疑之函件多種、再至四區公安局第一分所派便衣警察兩名、在該彩印工會守候、以便拘獲辦該會負責人歸案、查此案除在青年會人道互濟會所獲人犯物證、徵由捕房收押保存大部份外、其他重要證物、由職等帶回呈報、以便審查究辦、用特將經過詳情呈請鑒核、

澈查招商局專員今日來

商業司長張軼歐等四人

工商部已派定商業司長張軼歐參事陳匪石科長韓會剛王世鼐等四人爲澈查招商局案專員、於今日(九日)由京啓程來滬、

反日常識測驗結果

參加者一零二人

優勝者贈給物品

對奸商多主鎗斃

市宣傳部主任[illegible]主持之反日常識測驗、於元旦在務本女校舉行、[illegible]已由宣傳部分別評定、閱卷標準、內容佔百分之八十、時間佔百分之二十、此次參加者共計一百零二人、結果第一名爲[illegible]學生[illegible]、第二名爲[illegible]、[illegible]共取二名、一爲南洋附小[illegible]、一爲[illegible]公學[illegible]、[illegible]部擬辦以相當物品以留紀念、[illegible]茲錄一則如下、甲項第七題「處置奸商之辦法、最好是什麼」答案共有四種、遊街、罰款、鎗斃、[illegible]、統計結果、鎗斃八十九、遊街七十、罰款三十一、[illegible]十三、總數二〇三、

海軍新飛機今日試飛

昨日已由航空處試驗零件 今日由幸士敦試速率

海軍總司令部新向英國所購之飛機、[illegible]水上製造飛機、式樣與中國自製之戊二號相仿、身長三十尺、翼長四十八尺、重量五千磅、機艙可容兩人坐位及五百磅重之炸彈、有二百八十匹馬力、油量可容八十八加侖、足供飛行五小時之用、一小時能行二百七十華里、今日午刻由海部新聘之航空技師英人幸士敦駕駛試飛、在[illegible]飛機場飛起、[illegible]往[illegible]、[illegible]、折回、再飛繞上海全市及租界一周、仍於原處飛落、約需半小時可以竣事、如天氣[illegible]、航線及時間得再延長、

草帽緶等出口免稅

江海關布告、現奉代理總稅務司令開、奉關務署令、嗣後凡中國各種草帽草帽緶運往外洋時、一律免納出口稅、並不出洋者、仍須照舊征出口及復進口正半稅各一道、

綺華公司大減價 十九天

◉將婚情侶的絕好機會◉

敝公司本以專售婦女飾品用具著名故對於該種貨物搜羅獨富去春爲女界服裝革新起見特擴設新裝部成績斐然除精製各種新裝宴服舞衣戲服大衣披肩外結婚禮服尤所獨長各種衣料自備極多名媛閨閣每逢吉日多來定製均極滿意茲在減價期內定製格外從廉誠將婚的情侶之良機也

◉新裝部—特備現成新式女大衣披肩數十種認眞削價廉沽定製交貨迅速

二樓並設男女理髮廳 在南京路虹廟對衕

亭子間中婦人死得奇怪
火從那裏來 如何會燒死

泗陽人李善福、三十六歲、在閘北青雲路青雲橋南堍草棚中、開牛肉湯小店爲生、其妻吳氏、三十歲、通州人、最近李以草棚地位狹隘、因另賃橋北廣益里十四號亭子間、以安置其妻居住、遷入至今方四日、第一夜李返新遷之屋與妻同宿、第二三兩夜、李仍宿於草棚中、詎昨日下午九半、忽據其十四號同居之前樓房客某姓婦到來報稱、今晨渠起身後、日上已三竿、仍見李妻房門嚴扃、怪而排闥入視、則見李妻僵臥床前地上、毫無氣息、察其胸部皮肉及衣服、均焦黑如炭、似係被火焚死者、李即回家察視、果如該婦所言、立投五區公安局報告、當由巡長金榮如前往查勘、結果、雖察其情形確定被火焚燒致死、但並未失火、而房中亦毫無失火之痕跡、當時李要求將屍免驗、自願備棺收殮、而警局方面以此案離奇、恐有謀斃等情、不准所請、仍飭地保投法院報驗、李則當時由金巡長帶區、經陳區長詳加研鞫、而李支吾其詞、初供死者係其元配、繼供係今年陰曆二月間姘識者、旋又供由某船戶介紹而與之同居者、詰其死者本夫現在何處、答稱現在通州鄉間、陳區長乃令收押、候驗明、偵查再核、惟記者多方探訪、據稱、五日前曾有一年約三十許之婦人、懷抱三四歲之小孩、投警局訴稱、家住胡家木橋、其夫拉包車爲生、近因犯案、被拘禁於法院、有夫兄之妻某氏、串同某某、將伊賣與住青雲路之某乙爲妻、因不願意、故投局請求拘拿其夫兄之妻及甲等到案訊究云云、警局以其毫無指證、不予受理、聞該婦即係死者、是否當待、證

阿哥弄火柴 燒死弟弟
呂班路之火

法租界呂班路承德里二十九號樓上住戶馬長生家、有二子、長子年約十齡、幼子新產、不過三閱月、尚在襁褓之襁褓中、當昨日上午十一時二十分、長子在床前玩弄火柴、偶一不慎、火煽被褥、突然燃燒、此時馬適外出、馬妻在樓下備菜、聞小孩哭聲、上樓察看、見滿床是火、帳頂亦已延及、幸急極智生、立將帳子拉下、拖在樓板上、用洗臉水澆之、火始熄、而床上之被褥、已被燬去、三閱月之小孩、睡在被褥中、[illegible]頭爛額、慘不忍視、旋救火會得報、開到救火車、將火星一齊撲滅、馬長生回家、見幼子已死、大哭不止、十餘齡之長子、嚇得呆如木雞、

兩綁案要犯擒獲
羅興辭巡捕職務爲匪 馮斌元聞風逃避無踪 先後捕獲十一名解訊

安徽人羅興、前在北四川路捕房充當九百另七號巡捕、去歲秋間、自行告退、從此失業、流入匪類、茲經總巡捕房探長白忠祺、探目謝水泉馬長書、包探周玉山・孫□福・張金龍・王順林・劉俊卿等偵悉羅犯擄人勒贖鉅款、特於前晨密往福建路普慶里、將羅拘入捕房、嚴詰之下、知羅尚有同黨多人、就中有名馮斌元者、即係綁票首領、捕頭以馮現任狄思威路捕房翻譯、立即以電話知照該捕房捕頭、速將馮斌元管押、不意馮早已聞風藉故逃逸、該探長等遂復馳往東有恒路二千零零九號馮之寓所拿拿、亦無蹤跡、旋赴南京路東亞旅社二百零二號房間及愚園路五十一號兩處、緝獲同黨寧波人陳采林・陳阿三・胡長友・張金生、蘇州人汪叔平、通州人鄭德紀、本地人凌金[illegible]、[illegible]獲蘇州人姚小毛一名、均帶入捕房覊押、昨晨併解臨時法院、由沈庭長特開第一法庭提審、據白探長報告破案情形、謂被告羅興除在捕房供出同黨外、並承認於陰曆去年七月間、結黨在平望街將木作頭顧炳記架去、得款放贖、又於陰曆本年正月間、結黨在同孚路候住居老北門福佑路之小兒科醫生殷壽田經過、亦經擄去、後得款二萬元放贖、惟捕房尚須詳細調査、且匪綱在逃之馮斌元等、頗需時日、請求展期十四天再審云云、被告羅興延張嘉東律師、鄭德紀・陳阿三・韓全林・同延范剛律師、姚小毛延沈星侠律師出庭辯護、據羅興供、我在北四川路捕房充當巡捕時、馮斌元亦在該捕房任翻譯、故與相識、嗣馮調往老閘捕房、仍爲譯員、某日馮以電話邀往某浴室沐浴畢、同至某旅館密談、馮以我充巡捕、無甚出息、勸我與其合做黑老(煙土之別名)生意、較充巡捕優、倘有意外、由渠担負、我因將肩上差時間、尚未細談、僅此數語、即匆匆而別、約期次日再叙、我被其甘言所誘、遂自告退巡捕職務、從此惟馮之命是依、當綁顧炳記之日、馮僅言往平望街搶鴉啡、我隨馮及韓全林姚小毛等同往、並租得一汽車、由姚司機、至則並非搶鴉啡、係綁顧炳記、迨將顧架上汽車、即駛往馮家藏匿、今綁殷壽田之日、我雖同去、但係在途把風、嗣聞馮言、殷以二萬元贖出、並給我一千元、而韓全林則分得二千元云云、其餘各犯亦經沈庭長略訊一過、諭均收押、案改期十四天訊理、

蔴繩竹竿
一少年自縊

安徽人汪炳泰、二十三歲、排字爲業、於七號晚十一點時、至法租界民國路三九六號迎安小客棧內借宿樓十四號房間、詎汪不知因何、忽生短見、將蔴繩懸於房內竹竿上、自縊圖盡、至昨日午刻、爲茶房杜阿修察覺、則汪已氣絕身死、當由棧主報告捕房、派探往、在尸身畔抄出當票四張、藥方一紙、下午經法公廨蕭承審官驗明尸體、委係自縊身死、因查無尸屬、遂諭拍照由堂收殮、

草屋內擦槍 自傷一足
續獲同黨

江北人王根寶、因於昨晨在歐嘉路草屋內擦自備之手槍不慎、誤觸槍機、致子彈飛出、擊中王之足部、王遂自投同仁醫院醫治、被匯山捕房華探目陸根生偵悉、前往該醫院調査之下、遂往歐嘉路、在王之屋內抄出手槍一支、子彈八粒、遂帶回捕房、嗣又續獲同黨通州人王三郎一名、連同王根寶、一併帶入捕房收押、候解法院訊究、

四盜面塗黑墨
漕河涇綁封案

滬西漕河涇二十六保二十三圖西牌樓鄉居周沈氏、前日收得會錢一百二十元、藏於床頂柴堆中、當晚十二時許、忽來口操本地音、面塗黑墨之盜匪四人、用石撞開大門入內、手執裁紙刀、扭住周沈氏、喝問會款藏在何處、該氏不言、被盜用拳擊傷右眼、當即肆行搜刦、仍被將洋一百二十元及金飾衣服等悉數搶刦而逸、事後由氏投報六區二分所請緝、

今晚看 籃球大比賽
中國隊與滬江 在中華籃球房

中國籃球隊、集國內及僑胞之精銳、聚球界之翹楚、組成勁旅、足以操遠東之牛耳、該隊於今晚七時半、與虎踞申江之滬江大學籃球隊交鋒於中華籃球房、[illegible]人才輩出、素負盛名、兩雄相遇、必有出神入化之表演、而開海上籃球賽之新紀元、愛好籃球諸公、在此爭雄奪霸之一幕、幸早[illegible]、勿交臂失之、[illegible]洋六角、門票每人、悉充記者聯合會建築會所基金之用、故平時由協進會發出之名譽券・長期券・記者券・概不通用、且入場券以一千六百張爲限、一俟售罄、恕不通融、故觀者以及早蒞臨爲宜、免抱向隅、裁判員已定張國勤担任、檢察員爲臨湘青、又星期五下午七時半、中國隊與西青會交鋒、裁判員舒鴻、檢察員[illegible]、

◀中國籃球隊隊員▶

談達驊 黃源泉 歐陽旭輝
蔡振華(副隊長) 林川澤 李大寀 蔡一線(教練兼隊長)
陳番文 葉萍水 歐陽世輝 許澤腰 楊淑蕙 楊湛芳

西青籃球
昨賽結果

西人青年會籃球錦標比賽、昨晚共有四隊出場應戰、結果青光以二十八對二十四勝南強、麥令斯以七十對三十六勝葡萄牙、其比賽情形略誌如下、

▲青光勝南強 青光與南強、俱係西青會中組錦標賽中之佼佼者、雙方於昨晚七時半交鋒於該會健身房、裁判員史密司、此戰得失爲錦標之關鍵、故競爭尚烈、而青光更格外小心、啓戰後、當小培活潑異常、首開紀錄、霎時間、以四對一居先、南強努力跟隨、僅由黃兆□罰中一球、此後愈戰愈烈、雙方支持良久、記分板上、毫無動靜、蓋各嚴密防守、鮮有使籃之機會、既而青光抄入狙擊、分數逐漸提高、南強殊不相讓、時時潛襲籃圍、中的甫返、上半時青光以十四對七占先、休息再戰、雙方陣線略有變動、南強在合力反攻、頗有起色、成十八對二十之比、相差僅二分、但青光不肯放鬆、振臂疾呼、分數又見增加、比賽終了、青光以二十八對二十四獲勝、

▲麥令勝葡萄牙 此爲乙組賽、在青南之戰後開始、麥令斯在乙組錦標賽中、地位頗高、球藝出衆、聯絡攔籃均臻上乘、葡萄牙既不能合作、又乏訓練、非其敵也、結果麥令斯以七十對卅六獲勝、

高麗足球隊 今晨回韓

高麗足球隊、本擬在滬多住數天、奈因隊員受傷過半、故決於今晨六時、乘生駒丸離滬回韓、

市一體育場籃球會

中華足球會本週秩序

▲一月十二日・星期六

隊名與組別		時間及場地	裁判員
三一與青鋒	(足)	下午三時足球場	蔣湘青

▲一月十三日・星期日

隊名與組別		時間及場地	裁判員
[illegible]與[illegible]	(球)	下午三時棒球場	何春暉
震旦與[illegible]	(中)	下午一點一刻棒球場	蔣湘青
優游與嶺南	(中)	上午九時三十分足球場	[illegible]
白雲與競雄	(會)	下午一點一刻足球場	張鶴鶚
青年與晨進	(華)	下午三時足球場	唐侍光
猶太與西商	(華)	上午九時三十分足球場	沈志興
東方與[illegible]	(球)	下午一時一刻田徑場	陸翔千
知行與[illegible]	(華)	下午一時一刻田徑場	鄒[illegible]
震旦與滬東	(會)	下午三時田徑場	舒鴻

▲昨日比賽結果

隊名	結果	裁判
時化勝農境	二十三 三	胡宗藩
倚文勝通惠	八 五	張[illegible]

▲今日比賽秩序

隊名	球場	時間
日華 梅溪	南球場	三時三十分開
萬竹 與 [illegible]	南球場	四時十五分

飛星幼童獲勝利

昨日上午、飛星幼童組與樂育球隊、在東方圖書館球場作友誼比賽、上半時一對一、下半時五對零、飛星勝、下午飛星幼童組與超英球隊在虹口公園球場比賽、上半時不分勝負、下半時一對零、飛星又勝、

美國海上大學學生
昨抵滬 今赴蘇

美國海上大學旅行團第一批學生、於昨晨搭大來環游世界之郵船包羅總統號抵滬、在輪埠歡迎者、有寰球中國學生會及本埠各校學生代表等、今晨由教授十六人率領學生九十餘、搭車赴蘇、將下榻於東吳大學內、蓋應東吳大學教務主任戴孫之招故耳、聞此行係觀察蘇州之社會情況、教職員將分爲二組研究、(一)爲考察在國民政府建設計劃下之蘇州市、(二)考察工業上之種種之各種情形、如我國古代之手工業及現代化之工業發展等、又即返滬後、即將乘輪南行赴香港、再西航至馬尼剌新加坡等各地實地觀察、並在爪哇將逗留兩星期之久、以資作某種學科之深刻研究、故該批學生之所以稱爲爪哇組也、此後再折回西貢、與該大學之主體會合、同向日落線西還、約於本年六月尾可抵紐約、

復旦大學大募捐
目的三十萬

復旦大學[illegible]募捐、[illegible]云、茲由本校[illegible]政院[illegible]、另建大圖書館・教室・學生宿舍・教職員宿舍、[illegible]大批圖書儀器、[illegible]十萬元、[illegible]大學部教職員推定李權時[illegible]、大學部[illegible]、中學部教職員推定[illegible]、[illegible]張[illegible]・張[illegible]・[illegible]、即日分發捐冊、開始募捐、[illegible]

綁保衛團班長未成
湯應蘭黑暗中逃脫

滬西極司非而路昨晚發生匪綁保衛團班長未成案、茲紀其詳情如後、

▲湯應蘭略歷 工部局自來水公司稽查部寫字員、兼滬西保衛團第十三支團第一隊班長本地人湯應蘭、二十七歲、世居滬西極司非而路馬路橋錢家巷、父已故、母湯氏、尚健在、娶妻某氏、極賢淑、育有子女數口、均尚幼稚、湯於每晨八時許、以公共汽車代步赴公司辦事、下午五時半返家晚膳、夜間任保衛團中如值班頭、則戎裝率領團員出防、爲人精幹、公餘之暇、犧牲精神保衛地方、絕不因勞而怨、人咸欽佩之、

▲匪來時情形 昨晚五時半、湯出公司後、未返家中、先往靜安寺愚園路附近收取祖遺之房產租金、詎於此時共家忽來綁匪兩名、服裝殊漂亮、一着黑色西裝、其一中裝、爲醬色團花緞袍、元色毛葛馬褂、頭戴呢帽、操本口音、年均在卅以內、二匪即門入內、即詢云、「湯先生在家否」、湯之母詢以何來、二匪云、吾等係湯先生之朋友、特來接洽購地皮事者、湯母不之疑、乃答以吾子現在公司辦事未回、二匪云、吾等在此稍候可也、湯母乃延之入廂房間坐、越半小時許、中裝之匪託詞出外解溲、即立於門口轉角處之籬畔、等候湯返、

▲勒索五千元 錢家巷地方偏僻、既無路燈、又非大道、六時餘、湯房金收畢返家、昂首而抵家門之轉角籬畔、倏於該處之中裝匪黑暗中翹首望見、即趨前鞠躬爲禮、口中並呼云、湯先生久不晤矣、別來無恙耶、湯聞語、不勝愕然、細辨匪貌、並不相識、然萬不料爲綁匪、隨亦虛與委蛇、詎匪突於斯時取出手鎗恐嚇云、我等弟兄現在困難異常、請假我等洋五千元、湯猶疑爲盜匪、婉卻云、余實無資產者、余父死後、負債數千元、現在尚未清償、請原諒、匪云、先生何吝嗇至此、如不允所求、請隨我等去、湯至此、始悉爲綁匪、不禁戰慄、乃請匪同入家中、從長計議、匪諾之、

▲得機會脫險 湯偕匪入門至廂房、西裝之匪亦起而爲禮、內恐遭匪之傷害、並不許知其母及妻、仍虛與二匪委蛇、久之、二匪堅持前言、請交出洋五千元、否則綁去、湯欲思脫身、柰被二匪左右監視、焦急萬狀、旋向匪要求同入臥室取出欠人之借款憑證交閱、以冀其諒解、二匪允之、既入、湯正欲取箱匙開帳箱、二匪瞥見榻上置有保衛團制服及手鎗等武裝、遂將湯兩手緊握、以防其取鎗、並拒絕閱其借單、速之偕去、湯無柰、乃云、余去亦可、請釋余手、二匪許之、湯乃前行、二匪持槍在後緊隨、及大門邊、湯見二匪交頭接耳密語、湯即趁斯機會、奪門向外而逃、既出門口、因心慌失足仆地、又恐匪開槍、遂伏於地、不即起身、旋聞無動靜、乃爬起奔逃數武、欲越過一河浜不慎、又墮於浜中、幸該浜枯涸無水、乃得起而再逃、並取出警笛狂吹、其時適值保衛團整裝正待出防、聞聲飛奔而出、湯亦在某團員處取得手槍與各保衛團四週兜拿、

▲一犬死槍下 二匪當湯逃出門外時、伸手扒之未獲、因黑莫能覩、並不知湯跌仆地上、疑已遠遁、遂亦逃逸、故保衛團兜捕未獲、後湯取得手槍、四週探捕、見一處路上有一白影、湯連喝數聲無應、疑爲綁匪、舉槍開放一響、但聞數聲狗吠、旋即無聲、嗣用電筒映視、則一狗已被擊斃、

▲汽車夫報告 事後有一汽車夫駕駛「四一一五號」白牌照會黑色汽車、投該管警局報稱、五時餘、有中西裝之兩人來行租汽車、當由我駕車駛出、經愚園路極司非而路地方、命我停車、二乘客囑我在此略等、言畢、即向北華界而去、詎迄今一小時仍未見返、恐係綁匪、故來投報云云、核與湯之遇匪時刻相符、且據湯稱、渠返家時、經過愚園路、確見停有汽車一輛、其號碼隱約似爲四一一五、是該車或即圖綁湯之匪所用者也、

屠夢筆案
續訊綁票匪

綁票匪紹興嵊縣人裘粉香・王振寶・朱德興、婦人王姚氏、因於上年十二月廿一號午後二時、藏匿閘北三陽路儉德新村六十一號屋內、被匯司捕房華探長陸連奎偵悉、率同探目湯堅・包探楊兆慶・劉兆年・王潤和・與西探前往、先後拿獲、抄出手槍一支、子彈六粒、起出肉票屠夢筆、連同該屋之經租帳房毛謙一及其妻毛羅氏、帶入捕房、解由臨時法院訊押在案、昨日午後二時、由法院繼續提訊、毛謙一夫婦延吳麟坤袁漢雲兩律師到庭辯護、即據捕房代表博良律師陳述案情、並向華探目湯堅詰據聲稱、於十二月廿六號下午一時半、得線人報告、謂有綁匪在愛文義路平喬旅館內、當由陸探長督同前往、將裘粉香拘獲、由裘供出匪窟在儉德新村、我等遂各備武器前往、至六十一號門首、由我叩門、有頗華麗之一人出來開門、我等擁入、有婦人王姚氏見我等到來、即聲言不好、綁匪王振寶聞言、執槍在手、意圖拒捕、我等奮勇上前、將王掛住、奪下手槍、復將朱德興王姚氏拘獲、並起出肉票屠夢筆、惟開門之人已被乘隙潛逃、當詢問該屋之經租帳房毛謙一不在家、故將其妻毛羅氏一併帶回捕房、嗣毛亦自投捕房云云、又據屠夢筆投稱、向做綢緞生意、是日在四馬路江蘇旅館遊玩、突來一匪、聲言與我講話、我以不相識、無話可談、詎被其拖至弄口、紬出手槍恐嚇、將我架上彼等預雇之汽車、駛往匪窟、即被裘粉香王振寶朱德興及在逃之金姓監視、逼我書寫信函回家、索取贖價、我在匪窟共五日、幸捕房陸探長等偵悉、將我救出、然已不堪其苦矣、至王姚氏係專事煮飯等職、經租帳房毛謙一夫婦、從未見過、但我被綁至匪窟時、均被暗中監視、故行人均未注意等詞、詰之被告裘粉香・王振寶・朱德興・王姚氏等、供詞與前堂大致相同、質之毛謙一供、在儉德新村爲經租帳房、十二月十六號有在逃之金姓、偕婦人王姚氏前來租屋、聲言該婦受孕足月、將欲生產、言明按月房金四元、我囑其須立保單、否則不能租屋、據金云、先行進屋、暫緩一二日再做保單、我並未疑及彼係綁匪、且該處均有保衛團、專事守衛、至搬進之第三日、始將保單取來、但我因無暇、尚未往查、惟我担負完全責任、故自投捕房候質、求宥、毛羅氏供、謙一係我丈夫、同住儉德新村、是日確由在逃之金姓與王姚氏前來租屋生產、不知其係屬匪類、彼等將保單送來時、適因我家來有親戚而無餘暇、未及往查虛實等語、並由代理吳麟坤袁漢雲兩律師代爲辯護、蔣賜勳推事核供、諭令本案改期開始辯論、被告等仍分別還押、

結婚四日忽生問題

同居離婚各有請求　誣爲不貞何人聽見　泰山無涉撤回控訴

寧波少年李榮華與妻李虞氏（即虞銀妹）結婚甫經四日、該氏即歸母家、不願到李處、迭次調解無效、李榮華遂具狀地方法院、請求同居、並以乃妻之所爲、實緣岳父虞厚榮提出要求原告與父母別居十七載、條件不遂、致生此變、故對於岳父、亦列被告、控賠償將女送還等語、法院准狀飭傳、而李虞氏亦提起反訴、謂遭姑及夫之重大侮辱、誣爲不貞、有未婚懷孕之語、故要求離婚、並追還衣飾洋三百元、並撫慰費八百元、昨日奉鄭推事官開庭審理、原告李榮華供、年十八歲、寧波人、住閘北寶興路、在商務印書館簿子間作工、被告是我之妻、於今年陰歷九月二十九日結婚的、夫婦感情尚好、於十月初四歸母家、即不肯來、這都是她父母的主見、官云、請求同居、逕對爾妻、與爾岳父無涉、可不必併訴在內、李遂當庭請求撤回、至此、官問被告李虞氏、供年二十歲、寧波人、住寶興路、在商務書館簿子間做工、因洞房夜夫說我不貞、懷有身孕四月、次日即要我去作工、而又使人來偵我究作工否、如此不信任我、且姑氏亦到我父門前如此叫罵、故我不能安居、曾由調人虞富元王竹卿石順利等調停、姑氏說人可不要、但須償還其損失一千七百元、書有合同紙爲證、原告已明明棄我、故要離婚、官問、對於侮辱之言、是在何處講的、答、在房內講的、問、有何人聽見、答、夫婦兩人之言、問、現在原告不認有此言語、答、他賴了、問、他賴了已無事了、答、我一定要離、問官即質之原告稱、我妻婚後每日必到母家、初四去時甚歡喜的、而後她父母要我離父母十七年、但我父母祇生一子、自然愛媳、離婚一層我不願、本當時他們取來之合同說一千七百元離婚、我並未在場、而我母亦不肯離、完全片面主張云云、至此、官又將虞厚榮及證人虞富元訊問一過、試行和解無效、請楊檢察官蒞庭陳述意見、謂本案夫婦關係未斷絕時、原告請求同居、當然正當、至被告反訴離婚、則並無證據、請依法判決云云、復由兩造律師辯論後、官諭辯論終結、聽候宣判、

女同居臥室

潛入欲行非禮　挨了一頓痛打

趙張氏、三十八歲、南京人、在閘北共和新路惠康里三十二號開麻雀牌作、樓上轉租與交通路美亞華絲葛織綢廠之女工金錫光金小妹等住居、錫光今年十七歲、小妹二十一歲、均浙江金華人、昨日金等因廠中停工、故八時許尚未起身、詎張氏作內有夥友殷廷福、（廿四歲鎭江人）平日品行不良、已於本月六日爲張氏辭歇、惟尚未他往、竟潛至前樓錫光臥房、輕輕將房門撬開、至床前欲行非禮、錫光從夢中驚覺、疑係竊賊、大聲喊救、同居皆驚起、將該歇夥攢毆、股頭面手足均有傷痕、爲該處崗警得悉、拘往中山路派出所、當以殷不應闖入女同居臥室、着送四區總局訊辦、

榮司公司一西人　又爲盜匪所厄

福煦路遭搶刦

大陸報云、數月前在法租界不顧生命、與匪徒二名汽車夫一名力奪肉票之榮司公司西人利邵士、於前晚七時在福煦路步行時、突由弄中走出匪徒一名、以手鎗擬其胸、阻住去路、另有二匪竄出、將其現入弄中、搜括其袋中所有而去、該西人乃立赴捕房報告、經捕四出搜索、則已蹤跡全無、

拆穿西洋鏡　中藏春色

魯人受罰

山東人高云川、向以西洋鏡爲業、前日在民國路地方、正在大聲叫喊西洋鏡片括括叫、一只銅板看一看之時、適被法捕房十號西捕查見、西洋鏡內藏有西洋女子淫片數幀、有傷風化、爰即將人西洋鏡一併帶入捕房、經捕頭拆看屬實、論令收押、昨解法公堂、訊判高罰洋十元充公、如無力交欵、改押十天、其淫片銷毀、其餘之西洋鏡片發還、

浦東捕盜

[illegible]法捕房探目金九林、偵探周[illegible]、昨晨五時、帶同[illegible]、至浦東楊家渡、協同公安局三區一分所巡官等、在老白渡附近草棚內拘獲盜匪[illegible]三及盜婦劉王氏二名口、並抄出金飾衣服等贓物、由原探帶回歸案訊究、

撞損船隻

美國郵船[illegible]號、昨晨二時駛進[illegible]碼頭、於中[illegible]時、將停泊該處之朱[illegible]●張阿二●朱阿梅●姚根[illegible]等碼頭船[illegible]艘、同時撞損、當經各船[illegible]附近西水巡捕房[illegible]、請求備案、以便追賠損失、

印花稅處推銷租界印花

江蘇印花稅處、以上海租界各商號照章貼用印花、尚未十分發達、特令上海特區積極勸銷、特區奉令後、即雇用推銷員多人、分向各業接洽、限令五日內派員接洽認稅數額、現聞各妓院局票等、亦擬定貼用印花辦法、俟工部局同意後、即將實行、

人造絲專稅局接洽認稅

人造絲稅、向歸各稅所徵收、現爲統一全省稅收起見、每包人造絲重十磅者、徵收稅銀一元二角、在滬完納之後、通行全省、不再重徵、所有上海稅所、及南北站鐵路貨捐局、均已停止徵收、並委沈應鏞爲蘇省人造絲專稅局長、沈局長昨特分函各絲織業派員認稅、舊有存貨、則一律按率七折徵收、

海軍登記黨員過一萬

海軍總司令部特別黨部、奉中央黨部命令組織後、進行甚力、該部所屬各艦及各機關黨員、登記者、官員二千三百七十一人、士兵六千五百九十五人、海軍陸戰隊四千餘人、通濟海籌兩艦及海軍造船所、籌備考査、工作完竣、業已呈特別黨部定後日成立正式黨部、

紐約將開國際絲業會議

日本預備派專家二十餘人往

昨日上海日本國生絲檢驗所接到紐約方面消息、略謂美國絲業公會決定開一國際絲業會議、正式邀請日本、中國、法國、意大利、瑞士、五國絲業團體推舉代表赴美參加、日期大約在今春五月間、至開會宗旨、在規定各國生絲分級及統一檢驗方法、聞日本方面預備派專家二十餘人前往、

清節堂將改婦孺教養所

上海清節堂主任凌其瑞、於日前呈請社會局註冊、該局以守節婦女、情志專一、致失贍養、理應加以救濟、但間有非其本志者、亦應雙方兼顧、謀婦女之解放、該局鑒於該堂舊時組織之不合、故於昨日批令該堂、取消清節堂名義、即日籌備組爲婦孺教養所、並請將所有守節婦女、仍應改照常留養、同時授以技能、

記者會勸募經濟條例

獨力捐資者各留永久紀念

新聞記者聯合會、昨開第三次勸募基金委員會、通過勸募條例八條、㈠凡獨力捐助本會圖書館建築費一萬元者、即以其名名圖書館、㈡凡獨力捐助本會建築費一萬元者、即以其名名本會禮堂、㈢凡獨力捐助本會建築費八千元者、即以其名名本會健身房、㈣凡獨力捐助本會建築費五千元者、即以其名名本會紀念碑、㈤凡獨力捐助本會建築費九百元以上者、一律鐫名於本會之紀念碑、㈥凡代本會勸募基金在一千元以上或自捐二百元以上者、一律鐫名於本會大禮堂內之紀念銅牌、㈦凡代本會勸募基金在二百元以上者、即鐫名於紀念牌、㈧凡捐本會建築費者、一律登報鳴謝、

形形色色

請求解約

少女錢彩英、幼時由其父母作主、許配與住居九畝地大境路地方之丹陽人吳松泉、現均已三十餘歲、近因吳欲訂期結婚、遂同偽媒向坤宅提說、而該少女以此項婚約、係強迫而成、不能作爲有效、現已聘請律師具狀地方法院、請求准予解除婚約、業經法院准詞通知被告、定期傳訊、

德人帶鎗

楊樹浦捕房四百廿七號[illegible]二百九十一號兩印捕、昨日下午在楊樹浦威妥碼頭上巡邏、見有一西人從舢板船上登岸、以其形迹可疑、遂上前攔住、在其身畔搜出手鎗五支、子彈五百粒、一併帶入捕房、詰悉其名沙而爾司馬共、德國人、捕頭論飭押候解究、

二包煙土

漢口人許家寶、昨午身藏煙土二包、行經西華德路元芳路附近、被匯山捕房六十一號日捕查見、上前攔獲搜出上項煙土、一併帶入捕房、押候解究、

勒令停工

[illegible]

商場行市

厘穩拆平

▲洋厘　昨八日（即夏曆十一月念八日）厘市趨勢尚穩、計早市七錢一分七厘七五、較上日午收加一毫五、午市七錢一分八厘二五、[illegible]

外匯甚少變更

[illegible]

大條均長

[illegible]

金市和平

[illegible]

整理債略縮

[illegible]

紗市續疲

[illegible]

棉市始疲終堅

[illegible]

市價一覽

一月八日（禮拜二）

◉國外匯兌　[illegible]

◉國內匯兌　[illegible]

◉各國現價　[illegible]

◉金市　[illegible]

◉銀洋錢市　[illegible]

◉上海華商證券交易所　[illegible]

◉上海華商紗布交易所　[illegible]

◉上海物品證券交易所　[illegible]

◉上海麵粉交易所　[illegible]

◉滬南米市　[illegible]

◉滬北米市　[illegible]

◉油豆餅　[illegible]

◉大連油豆餅市　[illegible]

◉紐約棉市　[illegible]

◉孟買棉市　[illegible]

船期

▲進口輪船報告　[illegible]

▲出口輪船報告　寧波班　長江班　溫州揚州班　石浦班　穿山定海班　南洋班　崇明班 [illegible]

外洋輪船報告

北洋班　英國倫敦班　西雅圖班　舊金山班　溫哥華班　意國曲里亞　德國亨寶班　法國馬賽班　瓜哇班　香港小呂宋　神戶長崎班　青島大連班 [illegible]

滬寧火車表

上行車　下行車 [illegible]

今天戲目

共舞台（夜戲）全部別姬 [illegible]
大舞台（夜戲）[illegible]
第一臺（夜戲）[illegible]
上海舞台（夜戲）黃慧如與陸根榮 [illegible]

上映影戲院

夏令配克　子爲母隱
光陸　繁華夢
卡爾登　安琪兒
奧迪安　女酋長
大光明　安琪兒
百星　左右做人難
北京　賓漢
上海　異性熱力
東華　綠林紅粉
共和　好事多磨
通俗　紅寶石
虹口　半夜情人
中央　火窟鋼刀
新中央　飛女劍俠
恩派亞　奮鬥的婚姻
卡德
萬國　熱血鴛鴦
中華
世界　鴛鴦劍俠

白鳳丸價目

一品每盒一丸洋一元
加料每盒二丸洋一元
雙料每盒四丸洋一元
單品每盒十丸洋一元二
一加料小丸每兩洋五角
單料小丸每兩洋三角

總發行所 上海河南路中 廣東種德園老藥局

徵求 [illegible]

圖畫時報

一月九日第五百二十八號
每星期出二次
Published Twice Weekly

常州育德女校學生(右)李蘭女士(左)吳涵青女士 (吳饞)

Misses Li Lang (right) and Wu Yen-tsin (left) students of the Yoh Teh Middle School for Girls.

陸文蘭女士爲北平貝滿女中高材生日前在北平財政商業專門學校表演舞蹈活潑玲瓏備受觀衆之稱贊 (魏守忠)

陸文蘭女士之舞姿 (魏守忠)

The excellent dancing style of Miss Loh Wen-lang.

Miss Loh Wen-lang, a student of the Pai Mei Middle School for Girls in Peiping whose exhibition of her dancing in the Peiping College of Finance and Commerce in the recent times is certainly a marvellous performance.

中華銀行錢雲濤君與女子銀行秦珍璈女士結婚

Bankers wedding—Mr. Chen Yun-tao of the Chung Hwa Commercial and Savings Bank being married to Miss Tsin Tseng-ao of the Women's Bank in Shanghai.

劉宗琦君與周湘雲女士新婚 (唐僧)

Marriage of Mr. Liu Chung-chih and Miss Chow Sian9-yuan.

德醫楊妙成與葉湘如女士結婚儷影

Wedding of Mr. Yang Miao-chen a German trained Doctor in Shanghai and Miss Ye Sian-ju.

Members of the Song Yu Tong Loh Association of Shanghai celebrating the Second Anniversary of its reorganization. Its Executive Committee comprises the following gentlemen—Messrs Chow Chia-chong ①, Wang Sou-tien ②, Poh Sih-tai ③, Yen Pih-chang ④ and Chu Hsuen-wan ⑤.

上海商餘同樂社改組後二週紀念留影該社現任執行委員①周家昌②汪守田③僕錫泰④顧丕璋⑤朱學範(蔣忠道)

倫敦動物園中獅與虎同樂一欄頗友好遊者爭觀之(朱家驥)

Teddy the tiger and Jack the lion are great pals and are always assured of a good audience at the London Zoo.

醫生自用天下馳名之韋廉士痛瘋良藥

醫生亦若他人難免痛瘋之症但彼等以韋廉士醫生紅色補丸治療斯症最妥最速之良藥實證其丸無愧天下馳名補腦補血之神品

前東省特別區警察總醫官現嘉定雙十醫院院長來書云「鄙人在哈時嘗患痛瘋身體甚弱後服韋廉士醫生紅色補丸不特痛瘋全愈而且腰背強健有力」

陶悟生醫生

前直魯聯軍二十三軍醫官現懸壺於山東濟南來書云「鄙人前患瘋濕背痛咳嗽多痰氣促神疲各藥無效嗣用韋廉士紅色補丸神增血足今雖年老而康健猶勝於昔年」

周誘齋醫生

爲浙江蘭谿之醫士彼之來書云「鄙人內操勞過度以致背痛腰疼頭暈食減腎虧尿酸楚肌肉瘦削迨服用韋廉士醫生紅色補丸各症遂見痊可身體復元今雖年老猶覺康健喜樂也」

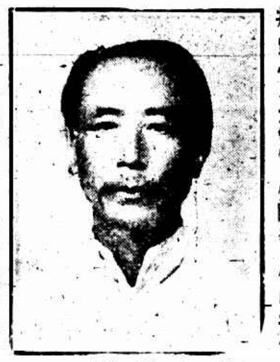

施文祥醫生

韋廉士醫生紅色補丸經售西藥者均有出售或直向上海江西路六十號韋廉士醫生藥局函購每一瓶大洋一元五角每六瓶大洋八元郵力在內

雪後之北平中山公園左角高樓爲古物保存所 (魏守忠)

Bird's-eye view of the Central Park of Peiping after a heavy snowfall. The high tower in the above picture is the Museum of Antiquities.

雪後之北平中海 (蔣漢澄)

The Central Sea of Peiping under snow.

雪後之北平北海 (蔣漢澄)

The North Sea of Peiping under snow.

北平大氣嚴寒南北中三海皆結厚冰盡成跑冰場圖爲北海之氷床 (蔣漢澄)

Due to the unusually cold weather in Peiping all the famous North, Central and South Seas are now covered with a very thick layer of ice on which skating is the most popular sport. The above picture show a sledge being dragged by a man on the North Sea.

朝鮮獨立黨首領姜九禹之血書　十二月十五日北平反日會在天安門搭台演講突有一韓人姓姜登台演講措詞慷慨激昂旋出短刀斷其手指淋血沾中韓筆書此短文以忠告我國民衆 (魏守忠)

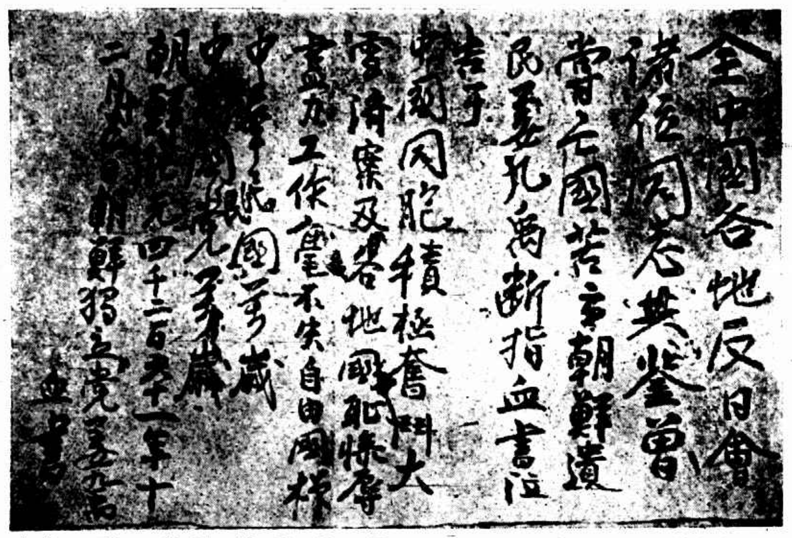

全中國各地反日會
諸位同志共鑒曾
嘗亡國苦之朝鮮遺
民姜九禹斷指血書泣
告于
中國同胞積極奮鬥大
家清察及各地國恥條爭
盡力工作毫不失自由國權
中華民國萬歲
中國民衆萬歲
朝鮮[illegible]
二[illegible]

Letter written with blood by Mr. Chian Chin-yu the leader of the Korean Independent Party—When the Anti-Japanese Association of Peiping was holding a public meeting outside the Tien An Men, on Dec. 15 there suddenly came a Korean named Chian Chin-yu who after delivering an encouraging speech took out a small knife and cut one of his fingers off for the purpose of obtaining some blood for writing the above letter to Chinese People.

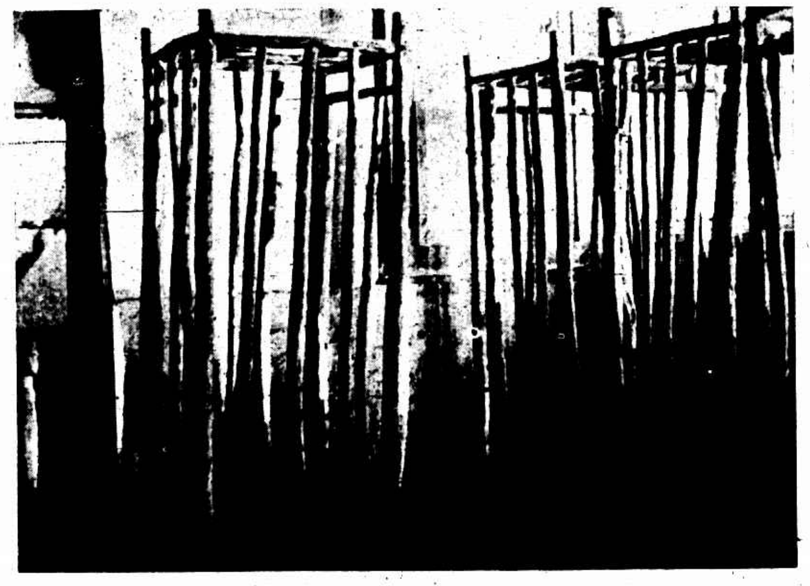

北平反日會所備懲戒販運日貨者之立籠 (魏守忠)

Wooden cages made by the Anti-Japanese Association of Peiping for punishing those merchants who continue to sell Japanese goods in spite of its repeated warning.

Ⓑ公安局所捕野狗 (沈炎)

Ⓑ Large number of wild dogs caught by the Changchow Bureau of Public Safety.

Ⓐ常州市政局特備捕狗籠每日由公安局警察在街道捕捉野狗 (沈炎)

Ⓐ Such wooden cage for storing wild dogs is being used daily by the policeman of the Changchow Bureau of Public Safety in clearing streets from dogs.

北平師大附中與同門聯合球隊爲本屆冬季籃球隊中最幼小而精健者 (蔣漢澄)

The Combined Women's Basketball of the Middle School of the Peiping Normal College and its Alumni Association—It is one of the strongest teams of the Winter Basketball Tournament in Peiping although its players are comparative young.

北平冬季女子籃球比賽之優勝者女子大學籃球隊 (蔣漢澄)

Basketball Team of the Women's College Peiping the Champion of the Winter Basketball Tournament in Peiping.

北平女大與附中同門聯合隊決賽籃球 (蔣漢澄)

The final game of the Winter Basketball Tournament in Peiping—Women's College versus the Combined Women's Team of the Middle School of the Peiping Normal College and its Alumni Association.

蘇州美專遷移滄浪亭後之教室 (章奎宇)

Classroom in the new home of the Soochow College of Fine Art in Cheng Long Ting.

蕪湖江岸 (胡學鵬)

The distant view of the Bund of Wuhu.

麗華公司

冬季大減價

繼續十四天

由十一月念七日起
至初十日止

都錦生冬季大減價

—祇有兩天了—

裝璜品……有絲織風景人物等
實用品……有西裝領帶襯衫等
◆美術樣本函索附郵五分即寄◆

滬行…北四川路十二號電話北四九六二
杭行…新市場花市路口電話西三二一號